Manaco
PARA EL PIE JUVENIL.
CALIDAD DURACION!
MOD. 28

PRESENCIA

MATUTINO FUNDADO EL 28 DE MARZO DE 1952

AÑO XXIII - No. 5.719 - LA PAZ, BOLIVIA, MARTES 7 DE MAYO DE 1974 - 12 PAGINAS - $b. 2.00

Manaco
PARA TODO DEPORTE.
SUAVES LIVIANOS!
MOD. 24

Banzer desea crear nuevo tipo de Estado boliviano

El propósito de dotar al país de una nueva estructura, introduciendo en su actual organización política, social y económica una completa reforma institucional, fue anunciado ayer por el Presidente Hugo Banzer Suárez, quien señaló que de lograr esa modificación estructural de la nación, habrá cumplido plenamente su misión de gobernante. Tal declaración la hizo al destacar el hecho de que su gobierno ha logrado ya encauzar la demanda marítima boliviana, en un sentido definido, y referirse a problemas de política interna, como el de las elecciones, cuya postergación aún no está decidida.

El Presidente Banzer, en varias actuaciones públicas, se ha referido al nuevo Estado Boliviano y a la creación de una nueva sociedad, con las mismas oportunidades e iguales beneficios, a fin de imponer en el país una verdadera justicia social. Esas referencias fueron complementadas ayer por el mandatario, con el anuncio de su propósito de dar al país una nueva estructura mediante la implantación de profundas reformas institucionales.

MODIFICACIONES

"Quisiéramos ser los protagonistas de reformas institucionales que modifiquen las estructuras mismas del país", dijo el Presidente de la República al expresar que si fuera necesario se deberían modificar las estructuras del Poder Ejecutivo, del Legislativo y dictar otras medidas trascendentales. "que encaucen la vida del país por un sendero firme y sólido en el futuro".

"Con eso -agregó-, creo que habríamos cumplido plenamente nuestra misión de gobernante y, con ese deseo cumplido, nos podríamos ir satisfechos del deber cumplido".

El Gral. Hugo Banzer señaló que esas reformas institucionales deben ser sugeridas por el Consejo Consultivo, en actual organización. Afirmó que la Presidencia va a encomendar ésta y muchas otras tareas más a ese cuerpo colegiado, puesto que el gobierno central tiene que encarar tareas de planificación y ejecución de obras, que no le dan el tiempo suficiente para estudiar reformas institucionales que

Añadió que Bolivia posee una estructura institucional obsoleta, en muchos aspectos copiada de otros Estados, de otras épocas, y que era, por tanto, necesario adecuar la nueva estructura al momento que vive el país, considerando su proyección en los campos político, económico y social.

El Presidente Banzer aclaró el sentido que se le ha de dar al Consejo Consultivo Nacional, al señalar que no tendrá la facultad de aprobar reformas a la Constitución Política del Estado, porque ese cuerpo no legisla. Sin embargo, frente a la necesidad de reformar la Carta Magna, el Presidente expresó que el Consejo Consultivo podrá estudiar y aportar ideas para esa reforma, a fin de que el gobierno la plantee ante el pueblo soberano, a fin de que dé su aprobación. Con esa base constitucional, el gobierno impulsará la marcha del país con una nueva estructura.

ELECCIONES

El Presidente Banzer aclaró que el planteamiento de las Fuerzas Armadas, en la Reunión de Consulta Nacional de Cochabamba, sobre la necesidad de postergar indefinidamente las elecciones hasta que se den en el país las condiciones requeridas para tan importante acontecimiento político, ha sido una simple sugerencia y que igual sugestión ha sido formulada por sectores políticos y de otras actividades nacionales.

El mandatario empleó un término muy conocido para significar que la idea estaba en estudio. "Estamos madurando" la iniciativa, dijo el Gral. Banzer, que aclaró que ese criterio debe ser espontáneo. Anunció que la sugerencia es consultada por el gobierno a otras fuerzas del país, como medida previa para llegar a una decisión.

(Pasa a la página 7)

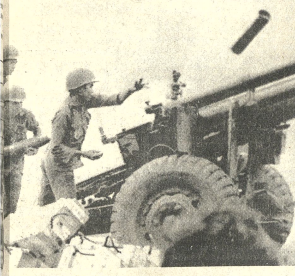

BUS EN ACCION.- Pleiku, Vietnam del Sur, 6 (AP).- Soldados survietnamitas manipulan un ms de 105 milímetros para cubrir las operaciones de los gubernamentales en las montañas ntrales, donde tropas del Viet Cong y de Viet-Nam del Norte ocupan posiciones (Radiofoto AP pecial para PRESENCIA)

CERCA DE RIO SECO.- Así quedó el moderno camión Ford que ayer volcó cerca a Río Seco, volviendo de Copacabana. Las fotografías son prueba elocuente del accidente que se debió a la irresponsabilidad del chofer y del dueño del vehículo. Las fotos fueron logradas por miembros de la Fraternidad Motociclística Copacabana, quienes cooperaron en la tarea de auxilio de los damnificados.

Sigue alza en precio del estaño

En los principales centros económicos de Occidente, especialmente Londres y Nueva York, se espera que las cotizaciones del estaño alcancen en los próximos días nuevos topes espectaculares, ante la posibilidad de que Tailandia, tercer productor en el mundo de esa materia prima, después de Malasia y Bolivia, suspenda sus explotaciones a causa del avance de las guerrillas en su territorio.

Ayer la libra fina de estaño se cotizó en Nueva York a 4,63 dólares y en Londres a 4.045 libras la tonelada.

PRECIOS RECORD

LONDRES, 6 (AFP).- El cobre y el estaño registraron hoy nuevos récords en alza en el mercado de metales de Londres.

En el cobre, la barra alcanzó el precio récord de 1290 libras esterlinas por tonelada contra 1277,5 libras récord precedente, establecido el 30 de abril pasado.

Pero el avance más importante se registró en el estaño a raíz de rumores de que la producción de Thailandia podría interrumpirse debido a la guerrilla que existe en ese país.

El metal de estaño ganó 8 libras y se situó a 4.070 libras por tonelada a término y 4.045 libras al contado.

Los acontecimientos de Thailandia, tercer productor del mundo (29.500 toneladas en 1973) después de Malasia (72.2000 toneladas) y BOLIVIA (28.500 toneladas) llegan en un momento en que exije una penuria de disponibilidades, en Europa, pese a las ventas de metal de los stocks estratégicos de Estados Unidos.

Además, Estados Unidos puede convertirse ahora en comprador de estaño.

En fin, se indicó que era cada vez más difícil comprar estaño de las minas de Cornualles en el sudoeste de Inglaterra.

EN NUEVA YORK

COBRE, .80 3/8-.32 centavos la libra.

Cobre, .80 3/8-.32 centavos la libra, Connecticut

Plomo, .21 1/2 centavos la libra, Nueva York

Zinc, .34 1/2-.35 centavos la libra, San Luis

Estaño, 4,63 3/4 dólares la libra, Nueva York

Oro, 169,3* dólares la onza, Nueva York

Plata extranjera, 5,450 dólares la onza, Nueva York

Mercurio, 285 dólares el frasco, nominal, Nueva York.

Platino, 1.177 dólares la libra, Nueva York

ESTAÑO 4,63 3/4 dólares la libra, Nueva York

Parlamentarios pedirán informe sobre detención de exiliados bolivianos

BUENOS AIRES, 6 (AP).- detención de un ex presidente y de otros cinco nocidos políticos bolivianos iados motivará un pedido informes al gobierno por te de legisladores de la sición, indicaron hoy meresponsables.

ede el viernes están deuan Lechín (izquierdo, epresidente) y el máximo sindical boliviano, así el ex Ministro del r Jorge Gallardo, el ex del estado mayor del ito general Samuel rado, los líderes políticos Sandoval Morón y Jorge rez Mendieta y el periodTed Córdova Claure, uno s redactores del matutino endiente "La Opinión".

Ministro del Interior to Llambí dijo ignorar los vos de las detenciones, la política federal realizó entemente invocando una n judicial. Fuentes iales llegaron a afirmar un momento, que los stos obedecían a una inigación sobre "tenencia de loides", pero el sumario do caratulado ahora como

denuncia sobre acdades políticas clanmas". Se presume que la stigación fue dispuesta por uez de instrucción ante una ncia del gobierno boli- que había expresado su ocupación por supuestos ajos conspirativos de sitores aquí exiliados.

s fuentes parlamentarias ilitoras, especialmente de Alianza Popular volucionaria (APR), ición izquierdista, existía siderable malestar por detenciones. "Todo esto no lice con la política exterior zobierno y parece más en omancia con los intereses algún grupo interno chista", afirmó un vocero APR.

do saberse que la policía o asimismo el domicilio Marcelo Quiroga Santa Cruz, ex Ministro de Minas e Hidrocarburos y dirigente del Partido Socialista Boliviano. Quiroga es actualmente catedrático de la Universidad de Buenos Aires y no se encontraba en ese momento en su hogar. También fue detenido brevemente Oscar Peña Franco, ex subsecretario de prensa de BOLIVIA y actualmente redactor del diario local "El Cronista Comercial".

Se dijo el viernes que había sido detenido también el ex Presidente boliviano Hernán Siles Zuazo, pero ello fue luego desmentido. Siles Zuazo, junto con otro ex presidente, el general Juan José Torres, Lechín y varios dirigentes políticos izquierdistas criticaron severamente el mes pasado en una declaración al Presidente Hugo Banzer, a quien acusaron de servir los intereses de la "política expansionista brasileña".

Criticaron asimismo la manera en que Banzer maneja la antigua reivindicación boliviana para recuperar su litoral marítimo.

El sábado otro ex Presidente boliviano, Víctor Paz Estenssoro, partió inesperadamente de Buenos Aires para Lima, aunque no se dijo si su viaje estuvo vinculado con las detenciones.

Los gobiernos de BOLIVIA y de Chile han denunciado presuntas actividades conspirativas de exiliados en la Argentina. Pero ayer el Ministro de Gobierno de la provincia de Mendoza, lindante con Chile, dijo que las fuerzas de seguridad no habían descubierto la presencia de grupos chilenos armados, que según la junta militar de Santiago estarían operando en la Argentina. Pero el Ministro Pedro Baglini dijo: descubrimos la presencia de grupos organizados de chilenos que en forma verbal manifiestan sus opiniones sobre la situación de su país".

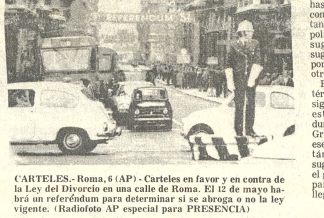

CARTELES.- Roma, 6 (AP).- Carteles en favor y en contra de la Ley del Divorcio en una calle de Roma. El 12 de mayo habrá un referéndum para determinar si se abroga o no la ley vigente. (Radiofoto AP especial para PRESENCIA)

Nueva exhortación de Junta portuguesa a grupo guerrillero

LISBOA, 6 (AP).- La Junta Militar de gobierno exhortó hoy a los movimientos de liberación en las colonias africanas a abandonar su guerra de 13 años por la independencia y a luchar "democráticamente con palabras"

La petición fue formulada en Angola por el miembro de la junta general, Francisco da Costa Gomes.

No hay indicios, sin embargo, de que las guerrillas hubiesen respondido, en tanto que el general regresó a toda prisa a esta capital.

"Vamos a deponer las armas de guerra y recurrir a las posibilidades de la atmósfera liberal bajo las cuales vivimos actualmente en Prtugal", dijo Gomes antes de salir de Luanda.

Camión volcó causando muerte a 12 pasajeros

-Otros treinta viajeros resultaron heridos-

La irresponsable actitud del chofer Eleuterio Ramos Poma, que conducía su vehículo en estado de obriedad causó ayer la muerte a doce personas y heridas a más de treinta. Según declaraciones del mismo conductor, seis horas después del accidente, se durmió debido al exceso del licor que ingirió a pedido del propietario del vehículo, Fermín Suxo, que viajaba junto a él.

"Salimos de Copacabana aproximadamente a las seis de la mañana y a Fermín lo recogí de una fiesta, en la cual se amaneció y posteriormente al salir de Copacabana, dijo que deseaba curar el "chaki", por lo tanto compró bebida y sentó a mi lado. Durante el viaje se servía y me invitaba un vaso cada vez que él tomaba

Cuando pasamos el estrecho de Tiquina, me sentí mal y desde ese momento le rechacé las constantes invitaciones, aduciendo que estaba manejando" declaró el chofer.

"Al llegar a San Roque (a 5 kilómetros de Río Seco) añadió Ramos Poma- sentí mi cabeza totalmente pesada y luego parece que me dormí y solo desperté cuando el vehículo estaba volcado".

El conductor cuando fue sometido al examen de alcoholemia y su resultado fue negativo, pero de acuerdo a una tabla existente en esas oficinas se calculó que en el accidente el conductor tenía un grado de alcohol por cada litro de sangre de 1-03 o sea que se encontraba en un estado totalmente sancionable. El paradero del propietario era hasta anoche desconocido por las autoridades de Tránsito.

PRESENCIA, en una visita a la Asistencia Pública y posteriormente en el Hospital de Clínicas, pudo comprobar el drama en el cual se debatían algunos niños cuyos padres estaban heridos o que fallecieron durante el trayecto

La nómina de muertos es la siguiente: Benedicta Kori Katari, Carlos Suxo Peñaranda, Pedro Ramos Intimayo, Clemencia de Rosso, Juan Soliz, Emma vda. de Cáceres, Angélica Lillo, Luisa Tito y cuatro que no pudieron ser identificados por carecer de documentos.

La lista de heridos es la siguiente: Patricio Alejandro Flores, Feliciano Ramos, Felisa de Uzcamayta, Luciano Katari, Celeste Saire, Felipa de Licota, Bernabé Callapa, Edmundo Nina, Julia Luna, Mario Ticona, Juana Sarmiento, Juan Quino, Carmela de Flores, Remedios Rojas, Juan Mamani, Felipa de Aranda, Facundo Aranda, Nicanor Nava, María Cáceres, Aleja Saire, Humberto Rojas, Martha Saire, Mercedes Elicota, Mary Llunque, Juan Mayta, Vicente Nocota y tres más que no pudieron ser identificados. El conductor, con brevet profesional 28787, también está herido al igual que el propietario cuyo paradero se desconoce.

AYUDA

Trece miembros de la Fraternidad Motociclística "Copacabana" de Huanuni, que retornaban del Santuario, venían a corta distancia del vehículo que volcó antes de llegar al Río Seco.

En su relato a PRESENCIA señalaron que el sitio del accidente mostraba un panorama impresionante, con muertos y heridos que estaban por el lugar y que los heridos hacían todo lo posible para socorrerse mutuamente y, en forma especial, a los niños.

Manifestaron que cooperaron en la tarea de primeros auxilios, pero que, desgraciadamente, esa tarea se vio muy limitada, puesto que ni el camión que sufrió el accidente ni los otros vehículos que se detuvieron en el lugar, llevaban los botiquines de auxilio, tal como prescriben los reglamentos de Tránsito.

Conmutaron pena máxima a 5 políticos en Chile

Otros dos fueron condenados a muerte

—SANTIAGO DE CHILE, 6 (AP).- La radio de las Fuerzas Armadas informó esta noche que fue conmutada la pena de muerte a cinco ex-dirigentes del proscrito Partido Socialista enjuiciados por un consejo de guerra en San Fernando.

"Radio Nacional" dijo que la conmutación por prisión perpetua, afecta a los universitarios Héctor Fuentes Araos y José Balagued Jara, de 22 años; a los dirigentes campesinos Humberto Vargas Vargas, de 38 , y Miguel López González de 24, además del exjefe de un organismo agrícola estatal, Nelson González Poblete, de 34 años.

Los cinco habían sido sentenciados a muerte por un consejo de guerra, el fines de abril pasado que elevó la decisión al intendente (gobernador) de Colchagua, Coronel José Castro, para su aprobación o revocación.

El grupo fue acusado de formar grupos paramilitares de oposición a las Fuerzas Armadas que derrocaron al gobierno izquierdista hace casi ocho meses.

DOS CONDENAS

SANTIAGO DE CHILE, 6 (AP).- Un consejo de guerra condenó a muerte a dos dirigentes provinciales del proscripto Partido Socialista de Valdivia, 840 kilómetros al sur.

El fiscal había pedido el 17 de marzo pasado prisión perpetua para el secretario regional socialista, Ulidaricio Figueroa y para Víctor Hormazabal. Acusó a ambos de haber fraguado un plan destinado a exterminar a los altos mandos de las fuerzas armadas de esa zona.

Después de escuchar los descargos en audiencias públicas, el Consejo de Guerra elevó la condena para ambos, detenidos en un regimiento local junto a otras personas acusadas de "extremistas".

La decisión final depende del intendente (gobernador) provincial general Fernando González, quien puede, en un plazo no especificado confirmar la sentencia del consejo o conmutar la pena por presidio perpetuo.

El mismo consejo condenó a prisión perpetua al ex alcalde de Valdivia, Luis Díaz Borquez, y a Daniel Gallardo y Leda Santibáñez, ratificando en estos casos lo pedido por el fiscal.

El periodista Juan Yilorn Martínez fue sentenciado a 16 años de cárcel, mientras que otros 12 acusados recibieron condenas menores.

Fueron acusados de "traición a la patria" y según se dijo en las audiencias, los detenidos proyectaban el secuestro de las esposas de los jefes militares de la región para lograr la "eliminación de éllos, en septiembre del año pasado.

Voceros militares han sostenido que al tener conocimiento de esos planes, no tuvieron otra alternativa que derrocar el régimen del presidente Salvador Allende.

Este es el segundo consejo de guerra en el país que conduce con condenas de muerte para algunos de los procesados.

En San Fernando, 140 kilómetros al sur, hay cinco militantes socialistas condenados a la pena capital y sus vidas dependen de lo que resuelva el intendente militar.

Entre los que aguardan esa resolución hay dos estudiantes de 20 años, acusados de formar organizaciones paramilitares para "oponerse a la acción de las fuerzas armadas".

Guerrilleros mataron a 3 policías argentinos

BUENOS AIRES, 6 (AP).- Tres policías ron muertos hoy a balazos y otro resultó rido de gravedad en dos enfrentamientos con errilleros presuntamente izquierdistas, se rmó oficialmente.

Uno de los episodios ocurrió en San Justo, otro industrial a 20 kilómetros al norte de la pital. De acuerdo con la versión policial, unos guerrilleros rodearon un vehículo de la icía estacionado en las inmediaciones y ieron fuego con ametralladoras y escopetas. a policía dijo que una mujer del grupo dio tiro de gracia" a uno de los policías que nizaba. Las víctimas fueron identificadas no sargento Eliseo Torre, de 42 años y nte Ricardo Nagel, de 24 años. El agente dro Noir, de 27 años, fue hospitalizado con ias heridas de bala.

tro agente salvó su vida ya que en el mento del enfrentamiento había descendido l vehículo policial para ir al baño, dijo la icía. Los guerrilleros huyeron en tres tomóviles. Fuentes extraoficiales dijeron que mbién ametrallaron a un vehículo particular ro sin causar víctimas.

El otro episodio ocurrió hoy en la ciudad de La ata, a 50 kilómetros al sur. La policía dijo que o de sus miembros fue muerto de cinco alazos por guerrilleros que se apoderaron de la stola y el correaje del agente.

La policía informó que varios desconocidos rodearon al agente Adolfo Isidoro Rivas, quien presuntamente se habría resistido al despojo y fue muerto a tiros. Se presume que los atacantes son miembros del ERP.

La policía no precisó a que organización pertenecían los terroristas, pero se presume que eran miembros del "Ejército Revolucionario del Pueblo", ERP, la principal organización de tendencia ultra-izquierdista. El ERP fue proscripto el año anterior, pero en la clandestinidad ha protagonizado hechos de gran notoriedad pública.

En enero pasado intentaron copar una guarnición militar en Azul, a 280 kilometros al sur. Fallaron en su intento y varios de sus miembros fueron detenidos, pero dieron muerte a un alto jefe militar, a su esposa y un soldado. Los que lograron huir se llevaron como rehén al teniente Jorge Ibarzabal, a quien aún mantienen cautivo.

El ERP tiene prisionero al teniente coronel Florencio Crespo, a quien secuestraron en noviembre pasado. La segunda anterior dejó en libertad al ejecutivo Victor Samuelson, de la empresa petrolera ESSO. La empresa admitió haber pagado por su liberación un rescate récord de 14,2 millones de dólares. Samuelson estuvo 144 días prisionero.

Kissinger se entrevistará con Gromyko

JERUSALEN, 6 (AP)- El Secretario de Estado norteamericano Henry Kissinger y el Ministro soviético de Relaciones Exteriores Andrei Gromyko se entrevistarán mañana en la Isla de Chipre para debatir las perspectivas de poner fin a la guerra en el frente sirio-israeli, dijo hoy un vocero del departamento de estado.

Kissinger y Gromyko abordarán también tópicos estenste, incluso las posibilidades de concertar un nuevo tratado de limitación de armas nucleares ofensivas, dijo el embajador Robert J. McClockey.

Funcionarios norteamericanos descartaron las sugerencias de que los enviados de Estados Unidos y Rusia pudiesen estar conferenciando en Chipre con el fin de elaborar un pacto de repliegue de fuerzas que sería impuesto a Israel y Siria.

La reunión recibió el "pleno entendimiento y aprobación del gobierno de Israel", dijo McCloskey a los periodistas que acompañan a Kissinger en su quinta misión de paz por el Medio Oriente.

Willy Brandt renunció ayer

BONN 6 (AP).- Willy Brandt, cuya política de reconciliación Este-Oeste le permitió ganar el Premio Nóbel de la Paz, anunció esta noche su renuncia al cargo de Canciller de Alemania Occidental como consecuencia de un escándalo de espionaje vinculado a Alemania Oriental. El Presidente Federal aceptó la renuncia.

En un gesto imprevisto y dramático que sumerge al país en la incertidumbre política, Brandt dijo al Presidente Federal saliente Gustaf Heinemann en su carta renuncia que aceptaba su responsabilidad por "negligencia" en relación con las actividades de espionaje de un estrecho colaborador suyo, Gunther Guillaume de 47 años.

La sorpresiva renuncia de Brandt, que conmocionó a esta capital, tuvo lugar después que el Partido de Unión Cristiana de oposición denunció que los funcionarios de la Cancillería ignoraron las advertencias del Servicio de Seguridad al aprobar la designación de Guillaume para un puesto en la oficina de Brandt.

Guillaume, que fue promovido al cargo de ayudante de Brandt para asuntos políticos a fines de 1972, fue desenmascarado el 24 de abril como espía del Ministerio de Seguridad del Estado de Alemania del Este.

La carta del Canciller, de 60 años de edad, dirigida al presidente Heinemann le pedía nombrar al Vice-Canciller y Ministro de Relaciones Exteriores Walter Scheel como jefe del gobierno interino hasta que sea elegido un nuevo canciller por el Bundestag, cámara baja del parlamento en Bonn.

Un vocero presidencial dijo que Heinemann quien recibió la carta de Brandt durante una visita a Hamburgo, declaró que había aceptado la renuncia.

Scheel, que preside el pequeño Partido Demócrata Libre que ha compartido la coalición gobernante con los demócratas sociales de Brandt desde 1969, proyectaba renunciar a principios de este mes con el Ministro de Relaciones Exteriores y Vice Canciller para reemplazar a Heinemann como Jefe de Estado, que es un cargo mayormente ceremonial.

Fuentes de confianza en el partido de Brandt dijeron lemprano que una comisión conjunta de los partidos de coalición prepararán un nuevo programa de gobierno esta semana y trataran sobre una reorganización del gabinete bajo el futuro canciller.

Las fuentes añadieron que los dos partidos pedirán al presidente del Bundestag, señora Annemarie Renger que fije el 17 de mayo para la elección del sucesor de Brandt quien entonces formaria un nuevo gobierno de coalicion social-liberal".

VISITA A LAS RUINAS ROMANAS.- Jerash, Jordania, 6 (AP) - El Rey Hussein de Jordania, izquierda, junto a Nancy Kissinger, esposa del Secretario de Estado norteamericano, durante una visita hoy a las ruinas romanas en Jerash, Jordania. (Radiofoto AP especial para PRESENCIA)

Rehabilitarán equipos para mantener caminos en el Beni

TRINIDAD, 6 (PRESENCIA).- Después de haberse cercionado de las condiciones en que se encuentran los equipos de toda la zona y de haber conseguido la rehabilitación de algunas unidades; de anotar la falta de material que se necesita para otras; de disponer el envío de motores para las movilidades de Rabelta, venidos desde La Paz, retornó a su sede el Ing. Jorge Urcullo, Ayudante de la División Nacional de Equipos del Servicio de Caminos, el mismo que manifestó que "el deseo de poner en forma inmediata en condiciones de funcionamiento normal toda la maquinaria, se está viendo con estos trabajos de reparación", todo estará listo para entrar al trabajo, además de que se les proveerá del material necesario para mantenimiento, como para que no se puedan privar de su aporte por falta de repuestos".

El Jefe de mantenimiento de esta zona, José Aramayo, indicó que toda la maquinaria está siendo revisada y que estará en condiciones de entrar en trabajo una vez que lo dispongan las autoridades y la programación.

Riberalta, con su unidad residente, mantendrá en condiciones las rutas vecinales a Guayaramerín y Cachuela Esperanza, pero se sabe que la situación es difícil porque los puentes están completamente destruidos, por la acción de las aguas que obligan a los transbordos, haciendo sumamente penoso y sacrificado el transporte en la zona.

En la parte sud, Trinidad - Casarabe - Loreto , se tiene que rehacer 17 puentes que están con deterioros, pero que sirven precariamente al rodado. Estas condiciones han llevado a los técnicos de caminos a presentar un plan de emergencia que contempla $b. 277.772 para los tres puentes de la provincia Vaca Diez y $b. 304.871.- para las de la rama sur, que imponen premura en su reparación o nueva construcción, por lo que se espera que los fondos sean enviados inmediatamente.

El Ing. Luis Belmonte, como Jefe Nacional del departamento de Mantenimiento, ha ofrecido su más amplia colaboración dadas las exigencias que imponen el transporte y la vinculación diaria de estos pueblos.

Hace pocos días, se firmó un segundo contrato con la firma brasileña Marao Hermanos, para la dotación de tubos metálicos para las alcantarillas o drenajes de toda la red vial del departamento; el primero fue en febrero el material, es decir de uno de los representantes, "está en camino desde San Pablo y que podría estar hasta el mes de agosto o antes". El valor de ambos contratos alcanza a $us. 123.000.- que están divididos en tres partes, una para el Comité de OO.PP., empleada o por emplearse en la Avenida de Circunvalación; para el distrito 9, otra, para las rutas Trinidad - Casarabe - Loreto - Almacén - Loma Suárez y una última para el Proyecto San Ignacio. Esto fue indicado por Sinforoso Leigue y Sócrates Nieves Farias, representante de la firma adjudicataria.

PROYECTO SAN IGNACIO

El Ing. Rodolfo Pinto dijo que su maquinaria estaba en perfectas condiciones y que estaba siendo trasladada a punta de camino 50 kms de Trinidad, en el lugar denominado San Pedro, pero que las condiciones del terreno hacía difícil el transporte, por lo que se había tenido que recurrir a la vía aérea para hacer llegar el material de mantenimiento y aún la provisión de diesel.

Sin embargo, aunque no en forma oficial, se supo que faltan dos tractores de este equipo, que se han quedado en el trayecto Santa Cruz - Cochabamba, por el mal estado del camino, así como el trailler que los tiene que llevar hasta Puerto Villarroel, pero que en el momento son utilizados cooperando a la rehabilitación de esa importante ruta del país, aunque su reintegración al proyecto de San Ignacio se verificará en los próximos días, ya que son parte del equipo adquirido por el Comité de OO.PP., que ha sido destinada a la construcción del proyecto Trinidad - San Ignacio-San Borja, muy bien denominado por uno de los hombres de estos lugares "la fábrica de proteínas de Bolivia", refiriéndose a la grandiosidad de los campos de pastoreo que ahora podría agregarse a los ingresos de divisas del turismo, por la belleza y las características singulares que ofrece la naturaleza beniana en este aspecto.

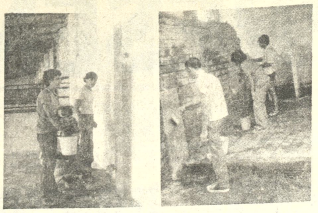

LIMPIEZA.- Alumnos del Colegio La Salle en Trinidad se entregaron a la tarea de pintar paredes y realizar otros arreglos en el local que sirvió de refugio a los damnificados de las inundaciones.

Alumnos de La Salle en Trinidad refaccionaron local de su colegio

TRINIDAD, 6 (PRESENCIA).- Después de haber cumplido con su misión educadora, el colegio "La Salle" sirvió de albergue a varias familias damnificadas que vivieron todo el período de inundación en sus instalaciones.

Pero quedó un saldo lastimero en sus paredes y en sus aulas, las mismas que fueron reacondicionadas y aseadas por los propios alumnos, en trabajos de grupos y en horario extra, se dieron a esta tarea, limpiando, pintando y haciendo otros menesteres que han sido productivos en el mantenimiento del plantel.

Los primeros días de este cuatrimestre, varios fueron los cursos que ocupó la Universidad en este local, sin que esto fuera impedimento para que también se realizara el Cursillo de nivelación pedagógica que hubo entre maestros urbanos y rurales.

Ahora ya en pleno proceso del período escolar y vencido el primer bimestre, se ha entrado con un balance positivo al segundo, según ha expresado su director el Hermano Alejandro Iturbide.

Hace pocos días, con la participación de todo el alumnado, se realizó la inauguración del año deportivo lasallista que ha tenido buena actividad entre el alumnado y ahora viene preparando minuciosa y diligentemente las festividades de aniversario, que celebra anualmente el instituto de las Escuelas Cristianas de San Juan Bautista de La Salle.

Aunque habrá mantel largo, una delegación viaja a Santa Cruz, a participar en estas celebraciones que realizan los colegios de la congregación en la república.

Pero también hay un programa por realizar, es la creación de un centro de enseñanza artesanal o escuela práctica, así como la reparación del edifico que ya tiene doce años sobre sus espaldas.

Aunque no se ha dejado conocer, el Vicariato podría participar en esta planificación que vendría a solucionar la problemática de la falta de mano de obra calificada y la falta de recursos de algunos alumnos, para ingresar a la Universidad.

Hay ofrecimiento de entidades externas para la dotación y ayuda en el equipamiento de este plantel a instalarse. No se ha dicho nada, pero de ser cierta la información la institución religiosa vendría a profundizar su ya honda huella en la educación y la vida del Beni.

CONVENCION. Varias representaciones de los clubes de Leones de la República se hicieron presentes, con sus estandartes, para rendir homenaje al IV Centenario de Cochabamba y celebrar su XXIV Convención. En la foto una parte de las delegaciones.

De Tarija: Piden adoptar medidas para combatir el mal de Chagas

TARIJA, 6 (PRESENCIA).- El Alcalde Municipal de Tarija, Mayor de Aviación Otto López Murillo, hizo un patético llamado ante el Ministerio de Previsión Social y Salud Pública, Luis Leigue Suárez y ante el VI Congreso de Salud Pública que se desarrolló en esta capital, para que se adopten las medidas tendientes a precautelar a los habitantes del Sud del país, amenazados por el mal de Chagas.

El Mayor López Murillo puso de relieve la grave amenaza que constituye esta enfermedad, en contra de la cuál, hasta el presente, no se ha llevado a cabo ninguna campaña de significación.

Se sabe que el mal de Chagas se encuentra extendido en casi todo el territorio nacional, siendo los departamentos sureños y orientales los mayormente afectados. No se dispone de equipos ni laboratorios especializados, que permitan un adecuado diagnóstico y tratamiento. Las personas afectadas se ven obligadas a trasladarse al exterior, especialmente a la República Argentina, en busca de tratamiento. El Alcalde, en el pedido que formuló además en su condición de Coordinador del campesinado tarijeño, dijo que esta enfermedad causaba tanto daño y muerte en Bolivia como el cáncer en los países desarrollados.

Por otra parte, el Comuna local se... tación de medi... sanitarios en el ... donde, dijo, se ... postas sanitarias ... la dotación de ... necesarios, a fin de ... alcanzar el objet... creación.

Se inauguró en Oru una feria tradiciona

ORURO, 6 (PRESENCIA).- Desde ayer y por espacio de una semana, está abierta la tradicional Feria de Oruro Moderno, ubicada en la Plaza "6 de Agosto" y avenidas aledañas, en la zona Norte de la ciudad. Se trata de un gigantesco mercado que es, en realidad, una continuación de la mentada Feria de Huari.

Desde sus co... organización estuvo ... la Junta de Ve... populoso sector, ... ficiaba con el cobr... impuestos, para ... tividades de benefic...

Este año, sin em... Comuna tomó ... preparativos, sobr... hubo poco interés ... bitantes de la zona ... organizarla, además ... Alcaldía no estuvo ... ceder ningún ... mando que su recau... indispensable para l...

La feria fue inau... horas de la mañana ... "6 de Agosto", por ... ventor de la Alcaldía ... mayor Reinaldo ... Sempértegui, en ... Prefecto del Dep... Víctor Hugo Mén... de Estado Mayor ... de la Segunda ... Ejército, coronel ... Terrazas.

El mayor Vas... pértegui expresó, ... de apreciar el trab... de los agricultores ... de nuestro Depart... sortcando una ser... táculos bailables ... al pueblo de Oru... ducción, fruto ... vigoroso trabajo".

Se distinguió en Potosí a meritorios transportistas

POTOSI, 6 (PRESENCIA).- Con medallas al mérito y diplomas de honor, la Prefectura del Departamento premió a numerosos choferes potosinos, en reconocimiento a su labor en bien del progreso de la región.

La entrega de las distinciones tuvo lugar en el salón prefectural, en acto sobresaliente.

"Es para mí un honor distinguir y premiar a meritorios miembros del transporte, que han contribuido al engrandecimiento de nuestra tierra", expresó el Gral. René González Torres, primera autoridad del distrito.

Medallas al mérito y diplomas de honor, recibieron los choferes Isaac Villa, Juan Torres, Víctor Toro, Félix Menar, Alejandro Ugarte, Hugo Figueroa, Víctor Valenzuela, Julio Sanjinéz, Flavio López, Benedicto Pérez, Trifón Cortez y Julio Rivadeneira.

Por su parte fueron distinguidos con diplomas de honor Angel Arce, Luis Sanabria, Félix Zegarra, Renán Terrazas, Marcial Tamani, Gregorio Velásquez, Julio Anze, Alfredo Pozo y Gerardo Córdova.

Los choferes que fueron premiados por su labor en bien de la tierra, tuvieron palabras de agradecimiento para el Prefecto, prometiendo de otro lado continuar en su cotidiana tarea de servicio.

Finalmente, el Gral. René González Torres explicó que las distinciones tienen el propósito de alentar la labor de los transportistas y reconocer su obra cumplida a lo largo de numerosos años".

PREMIO.- El Prefecto de Potosí, René Gonzáles Tórrez, entrega una medalla a Julio Sanjinez, conocido corredor, mecánico y chofer, distinguido junto a varios otros de sus colegas por la primera autoridad política de ese departamento (Foto MENDOZA para PRESENCIA).

Los periodistas de Cochabamba eligieron nuevos dirigentes

COCHABAMBA, 6 (PRESENCIA).- En una asamblea general de afiliados al Sindicato de la Prensa de Cochabamba, fue nominado el nuevo directorio por la gestión 1974-75. El mismo está conformado de la siguiente manera: José Nogales Nogales, Secretario Ejecutivo; Federico Sabat, Relaciones; Edgar Salazar, Organización; Emilio Mendiola, Hacienda; Jorge Gómez, Conflictos; Guillermo Arzabe, Libertad de Prensa; Jaime Buitrago, Cultura y Actas; Rolando Torrico, Deportes.

El Tribunal de Honor está así integrado: Alfredo Ferrufino, Presidente; Jesús Abasto, Secretario y Olga Morel de Soto, Vocal.

El nuevo directorio del Sindicato de trabajadores de la prensa de Cochabamba será posesionado el próximo 10 de mayo, fecha en que se celebra el DIA DEL PERIODISTA.

"La felicidad no es posible sin salud".

BOLDOLAXINE

LAXANTE

Contra todas las formas de estreñimiento

Regula el peristaltismo intestinal y la evacuación, estimulando: la secreción biliar del hígado y las glándulas intestinales.

Es un verdadero laxante fisiológico de acción suave, sin cólicos. No produce acostumbramiento. Un comprimido antes de acostarse. Niños medio comprimido.

PIDA EN SU FARMACIA

CORPORACION BOLIVIANA DE FOMENTO

INGENIERO AGRONOMO

Se requieren los servicios de un Ingeniero o Técnico Agrónomo para trabajos de campo relacionados al fomento de la producción de leche en la zona del Altiplano.

Los interesados que deberán hablar y tener un conocimiento bastante amplio del idioma aymara se servirán entregar su Curriculum Vitae totalmente detallado hasta el día 10/5/74 en las oficinas de la División de Empresas en Operación de la Corporación Boliviana de Fomento, ubicadas en la Av. Camacho Nº 1485, Edificio La Urbana 4º. Piso.

Los postulantes necesariamente deberán indicar su edad, domicilio y pretensiones de sueldo.

La Paz, mayo 1974

COMITE DE OBRAS PUBLICAS Y DESARROLLO DE TARIJA

PRORROGA
DE LA CONVOCATORIA
A PROPUESTAS Nº. 13/74

A solicitud de varias empresas constructoras, se pone en conocimiento de los interesados que la convocatoria a propuestas Nº. 13/74, referente a la construcción de la Terminal de Autobuses de la ciudad de Tarija, que se vence el día 3 del corriente, ha sido prorrogada hasta el día 22 de mayo del año en curso.

Consiguientemente los interesados en la misma podrán adquirir el pliego de especificaciones en la Gerencia Administrativa de CODETAR y las propuestas deben ser presentadas con las formalidades de ley, en sobre cerrado, en la mencionada oficina hasta el 22 de mayo próximo, á horas 17.

Tarija, 2 de mayo de 1974

Dr. Angel Baldivieso E.
Presidente de CODETAR

UNIVERSIDAD BOLIVIANA

UNIVERSIDAD MAYOR DE SAN ANDRES

COMUNICADO

R.R.P.P. Nº 083/74.

Se comunica a los señores egresados de las distintas Facultades que el próximo Acto de Colación de Grados se efectuará el día 27 del presente mes. Los interesados en participar de dicho acto, deben presentar sus trámites hasta el día lunes 13 del mes en curso, de acuerdo a los requisitos que cursan en el Departamento de Títulos y Diplomas de esta Superior Casa de Estudios; primer piso del Monoblock.

La Paz, 3 de Mayo de 1974.

Pedro Crespo Gastelú
JEFE DEL DEPTO. DE TITULOS
DE LA UMSA.

Vo. Bo.
Dr. Luis Fernando Valle Q.
SECRETARIO GENERAL U.M.S.A.

DEPARTAMENTO DE RELACIONES PUBLICAS

LAMINADORA DE GOMA S.A.M.

Junta General Ordinaria de Accionistas

De conformidad a disposiciones estatutarias se convoca a los señores accionistas de la Sociedad a la Junta General Ordinaria que se llevará a efecto en las oficinas de la Empresa, ubicadas en la ciudad de Riberalta, Departamento Beni, el día SABADO 1º de Junio del año en curso, a horas 16 p.m. para considerar el siguiente:

ORDEN DEL DIA

1.- Acta de la Junta General Ordinaria anterior.
2.- Memoria Anual correspondiente a la Gestión 1973
3.- Consideración y Aprobación del Balance Gestión 1973
4.- Apropiación de Utilidades.
5.- Renovación de Directorio
6.- Asuntos Varios.

Riberalta, 3 de Mayo de 1974

EL DIRECTORIO

COMISION MIXTA FERROVIARIA ARGENTINO-BOLIVIANA

CONSTRUCCION F.C. YACUIBA-SANTA CRUZ -RIO MAMORE Y SUCRE

TRAMO SANTA CRUZ-MAMORE

LICITACION PUBLICA No. 18/74

Para provisión de:

9.000 Tn. Rieles de acero tipo "Vignole".
200 Tn. Clavos para vía, garganta reforzada.
34 Pzas. Aparatos de vía inamobra.
13.500 Kls. Conductor para línea telefónica.

Apertura de propuestas el 17 de junio de 1974, a horas 16.00 en la ciudad de La Paz (Bolivia) en el local de la Junta Especial de Almonedas (Ministerio de Transportes, Comunicaciones y Aeronáutica Civil).

Los sobres con las propuestas se recibirán indistintamente en el Ministerio de Transportes, Comunicaciones y Aeronáutica Civil (Junta Especial de Almonedas) o en las oficinas de la Comisión Mixta en Buenos Aires y La Paz. Los términos para la recepción de propuestas son los siguientes:

En Buenos Aires hasta el 12.6.74 a hs. 15.30
En La Paz hasta el 17.6.74 a hs. 15.30

Los Pliegos de Condiciones Generales y Especificaciones Técnicas y cualquier otro dato relacionado con esta Licitación, pueden obtenerse en:

Marcelo T. de Alvear 1422 - 4o. piso - Buenos Aires (Argentina) Av. 16 de Julio - Edificio "Avenida" 3er. piso - La Paz (Bolivia).

COMITE DEPARTAMENTAL DE DESARROLLO DE CHUQUISACA

PROVISION DE MOLDES PARA ALCANTARILLADO

CONVOCATORIA Nº 12

El Comité Departamental de Desarrollo y Obras Públicas de Chuquisaca, con autorización de Directorio y de la Junta Especial de Almonedas, invita a las firmas legalmente establecidas en el país a presentar propuestas para la provisión del siguiente material destinado a la construcción de alcantarillado en provincias:

-Dos juegos de moldes de fierro con sus respectivos accesorios, para fabricar tubos de cemento de 6'' - 8'' - 10'' - 12'' - 16'' - 18'' - 20'' - 24''.

Los moldes deberán ser entregados, preferentemente, en forma inmediata a la adjudicación.

Los proponentes deberán presentar su propuesta en sobre cerrado y lacrado con el rótulo.

Convocatoria Nº 12
Programa de alcantarillado
Comité de Departamental de Desarrollo de Chuquisaca

Entregarán su oferta en la Secretaría General de la institución, situada en calle Pastor Sainz s/n la enviarán a la casilla 179, Sucre, o la depositarán en las oficinas del representante del Comité en La Paz, Dr. Julio Zamora, calle Colón 282, segundo piso oficina Nº. 201, con todas las formalidades de Ley (Timbre, Boleta de Garantía de Seriedad y papel sellado) , hasta el día viernes 17 de mayo a horas 18.

El Comité de Desarrollo se reserva el derecho de aceptar total o parcialmente una propuesta, así como declarar desierta la convocatoria si las condiciones y/o precios no son de su entera satisfacción.

RELACIONES PUBLICAS

Sucre, 27 de abril de 1974

CAJA PETROLERA DE SEGURO SOCIA

CONVOCATORIA Nº 3-74
AMPLIACION DE PLAZO

A solicitud de varias firmas importadoras del ram... comunica a los interesados que han retirado pliego... especificaciones y listas correspondientes a la Conv... ria Nº 3 - 74 (Hospitales Pre - Fabricados), qué... ampliado el plazo de presentación de propuestas ha... día viernes 31 de mayo del presente año.

La Paz, 30 de abril de 1974
LA GERENCIA GENERAL

Guia Profesional

Médicos

Dr. MARIO MENDEZ ELIAS

Especializado en Neurocirugía. Suecia, Inglaterra Holanda.

ENFERMEDADES. CIRUGIA DE CEREBRO MEDULA Y NERVIOS, RADIOCIRUGIA, PARKINSON DOLOR, EPILEPSIA.

Consultorio: Avenida Arce 2081 Edificio Montevideo segundo piso. Horas 15 - 18 Teléfonos 41430 - 82909.

DR. JOSE GUTIERRES MICHEL

Especialización México, Brasil, Cirugía Plástica y reparadora. Traumatología. Defectos en labios, nariz, cicatrices, cirugía de rejuvenecimiento, «calvicie, mama y abdomen. 17 a 19 edificio Alameda 1er. piso, teléfono 50020 domicilio 27890 casilla 3775. Consultas por correo enviar $b. 50 giro postal.

DR. EDUARDO BALANZA ALVAREZ

Médico Cardiólogo.- Especializado en el Instituto Nacional de Cardiología y Universidad de México. Cardiopatías coronarias: infarto del miocardio.- Cardiología Pediátrica. Hipertensión arterial. Cardiopatías reumáticas. Electrocardiografía clínica. Arritmias.- Valoración quirúrgica.- Control cardiovascular transoperatorio.

Consultas: Avenida Camacho 1377 2o. piso. Teléfono 64058. Domicilio 51283. Cita previa 11 a 12,30 y 14 a 17.

DR. ANTONIO MEJIA ESCALERA
CIRUJANO CANCEROLOGO

ESPECIALIZADO EN FRANCIA

TUMORES.- detección precoz; mama, tiroides, tubo digestivo, genitales, piel hemosarcomas LINFOGRAFIAS. Consultorio: Cine Scala 7o. Piso. Teléfono 56695. Horario.- 17 - 20.

TRAUMATOLOGO ORTOPEDISTA ESPECIALIZACION: BRASIL EUROPA

DR. CARLOS MUÑOZ A

Atiende Niños y Adultos. Fracturas - Rayos X - Deformidades de Nacimiento - Mano heridas Cicatrices.

CONSULTORIO: Ayacucho 298, quinto piso de 14 a 19 horas.

Sábados de 9 a 12 teléfonos 52265 domicilio 43075 - 20461

DR. RIGOBERTO MENA M.

Odontologo especialista Catedrático Cirugia Bucal UMSA.

Cirugia - Prótesis - Rayos X, complicaciones, de la extracción dentaria, Cirugia de los terceros molares. Fracturas y traumatismos de los maxilares. Tumores y mal formaciones maxilares.

Consultorio: Av. Camacho esquina Loayza Edificio Saenz 6º piso oficina Nº 5, casilla 2307. Teléfonos: Consultorio 27636, domicilio 42706.

Dra. SONIA OCAMPO DE BALLESTEROS.

GINECOLOGIA.- Obstetricia. Estudios universitarios Brasil. Especialización CENTRO MEDICO NACIONAL MEXICO. Consultorio Edificio Asbún nuevo Yanacocha esquina Mercado 1er. piso 106. Tel. 20062-43429. Horas 14-17.

DR. LUIS SEA

MEDICINA INTERNA.- Broncopulmonares. Tuberculosis, gastrointestinales. Venéreas en todas sus formas. Consultorio y domicilio Evaristo Valle 157. Atención permanente. Tel. 42465.

DR. JUAN CARLOS ALVARADO REYES.

Médico de niños. Especializado en recién nacidos. Estudios: Europa y Chile. Ex-becado de la Organización Mundial de la Salud "O.M.S.". Consultorio: Av. 16 de Julio 1456. Edif. Sobima 3er. piso. Tel. 55742. Horario: 14 a 17 hs.- Domicilio: Telf. 53181.

DR. JUAN RUEDA PEÑA.- MEDICO DE NIÑOS.-

Especializado en Santiago de Chile Hospital Roberto del Río. Consultorio Avenida Arce 2390. Primer piso, teléfono 20987. Consultas 14 a 17 horas. Domicilio teléfono 20371

DR. GUSTAVO BONIFAZ

GASTROENTEROLOGO INTERNISTA. Especializado en Chile, enfermedades del Esofago, Estómago, Intestinos, Hígado - Vias Biliares y Páncreas. Atención en el Instituto del Diagnóstico Médico Av. Arce 2316. Dias Hábiles de hs. 18 a 20. Tel. 53276.

DRA RUTH MALDONADO BALLON
GINECOLOGIA-OBSTETRICIA

Cirugía Tumores mamarios - Prenatal, partos - hemorragias esterilidad, planificación familiar CONSULTORIO Mariscal Santa Cruz 1322 - Teléfono 50040 TARDES 13:30 - 17. Esquina Almirante Grau DOMICILIO 54564

Dr. ANIBAL RIVE... MEDICO DE NIÑ...

Especializado e... Santiago de Chile. Consultorio de 16 a... Edif. Sobima 3er. pi... 55742.

Domicilio Urban... Miguel J-26-Tele... Casilla 3601.

DR. GUILLERM... TEJADA.- Cirujia... Riñones Vejiga, pr... tales masculinos, e... esquina Yanacocha Edif. Asbún 1er. p... de 8 a 20).

Dr. ALFREDO E... CIRUJANO UR...

Estudios Univers... Chile. Especia... Cirugia y enfer... Riñones, vejiga, ... genitales, infe... venéreas.

Av. Camacho ... fonos 25548, domi... Consultas 10 a 12 ...

DR. ALBERTO ... VALDEZ

MEDICO CIRU...

Medicina inter... Gastroenterología, ... intestinos, apéndice, ... vesicula biliar, pán... Transtornos de la ... Consultorio Plaza ... 3er. piso (Edificio ... Altos O.K. de hora ... Teléfonos: Consul... Domicilio 23832.

DR. JORGE ... ROMERO- GINE...

Especialidad Univer... México.- Prenatal. ... Hemorragias. ... Esterilidad. Cistit... Ayacucho Cine Scala ... Tel. 56695. Domicilio ... 25053. Consultas ...

Abogados

ESTUDIO JURIDI... MEDINA MIGU...

Asesor Jurídico ... legales en general. ... atención personal ... Potosí 376 1er. pis... casilla 2296. Teléfono ...

Notarías

GUALBERTO ROJ...

NOTARIO DE FE P... Asuntos del ramo ... protocolizaciones, ... protestos, ... legalizaciones, ... bros etc. SERIED... PUNTUALIDAD. ... Dirección Mercado ... Frente a Casa Grau ... Dom. 26072.

PRESENCIA

Director: Huáscar Cajías K.
Sub-Director: Renán Estenssoro A.
Gerente: Armando Mariaca V.

El problema del mar y sus posibles soluciones - XIII

Entretano, que podemos hacer

Por Wálter Guevara Arze

CONCLUSION

TERCERA PARTE

LO QUE ENTRE TANTO ESTA A NUESTRO ALCANCE

Todo lo expuesto a lo largo de este extenso e incompleto trabajo y todo lo propuesto como uno de entre varios posibles planes de acción, puede tomar muchos años para completarse, corregirse y adquirir viabilidad en los tres países a que se refiere y afecta la mediterraneidad de Bolivia. Desde luego no es inevitable que así sea. Decisiones políticas de alto nivel apropiadamente coordinadas y apoyadas por los respectivos pueblos pueden dar lugar, en cualquier momento, a que el Perú, Bolivia y Chile inicien el proceso de solución definitiva de los problemas aún pendientes desde la Guerra del Pacífico. Si ocurre así será mejor para todos.

Pero entre tanto no debemos ignorar que desde hace cinco años se halla en curso en el seno de las Naciones Unidas el proceso de codificación del DERECHO DEL MAR, que nos ofrece la posibilidad de aliviar los rigores de nuestra mediterraneidad sin renunciar por ello a la aspiración fundamental de contar con una salida propia y soberana al oceano Pacífico. El texto que sigue se refiere a ese tema.

I. EL DERECHO AL MAR NO ES LO MISMO QUE EL DERECHO DEL MAR.

Confusión

En un país que desconoce el mar no es extraño que se confundan ambas cosas. Tal confusión alcanza incluso a los círculos oficiales y nos produce perjuicio.

El mejor ejemplo para diferenciar el Derecho AL Mar del Derecho DEL Mar consiste en compararlo con el Derecho AL Trabajo y el Derecho DEL Trabajo, como todos sabemos, el Derecho AL Trabajo es aquel que tiene todo hombre en una sociedad civilizada y que consiste en ejercer una ocupación apropiadamente rentada que le permita vivir, mantener su familia, etc. En cambio el Derecho DEL Trabajo es el conjunto de usos consuetudinarios, leyes, decretos, contratos, etc. que regulan el Derecho AL Trabajo.

De un modo similar, el Derecho AL Mar, en el caso en que se intentara una definición, podría incluir en el caso de Bolivia, todos aquellos temas que han sido examinados a lo largo de este trabajo y seguramente muchos otros con tal que estén conceptualmente orientados a lograr un litoral marítimo propio y soberano.

El Derecho DEL Mar es el conjunto de usos consuetudinarios, tratados, convenidos y otras regulaciones internacionales que norman la navegación, la pesca, el paso por los estrechos, el tendido de cables submarinos, etc., etc., así como la infinidad de otros temas similares relativos a todos los mares del mundo.

II. CONTENIDO DEL DERECHO DEL MAR

Cinco séptimas partes de la tierra están cubiertas por mares. La importancia de su regulación internacional hay que tener en cuenta que existen cinco niveles distintos: el espacio sobre el mar; la superficie del mar; la columna o masa de agua entre la superficie y el lecho del mar; el lecho del mar y el subsuelo del lecho del mar. Cada uno de estos distintos niveles es objeto de regulaciones propias.

Como se ve, se trata de un campo inmenso y complejo dentro del cual deben incluirse también los intereses de los países mediterráneos no obstante de su alejamiento del mar por la razón que veremos más adelante. Tales intereses constituyen una parte insignificante en el campo del Derecho del Mar pero son vitales para unos ciento encuenta millones de habitantes de la tierra ciudadanos de los países sin litoral marítimo.

III. CINCO AÑOS DE TRABAJO EN NACIONES UNIDAS PARA PREPARAR UNA CODIFICACION DEL DERECHO DEL MAR.

Con rapidez y superficialidad cinematográfica se indicará el origen y desarrollo del Derecho del Mar.

Esta disciplina, que es parte del Derecho Internacional Público, nació cuando un abogado holandés apellidado Groccio, para justificar algunos actos de piratería de su país, hizo observar que el mar no parece, parecer, repartirse ni ser apropiado como los territorios descubiertos y conquistados por las potencias coloniales. Ello ocurrió en la época de los grandes descubrimientos y conquistas. Groccio alegó para justificar los actos de su país, que el mar no podía ser defendido ni relenido por ninguna nación sino hasta la distancia de la costa que podía alcanzarse con los cañones de la época. Vale decir tres millas o cinco kilómetros. Como ese argumento se ajustaba a los intereses de las potencias marítimas se convirtió en un principio internacional, el primero de los que forman parte del Derecho Del Mar. Este principio puede formularse simplemente diciendo que el mar es libre y universal y que no pertenece a nadie en particular. En consecuencia todos tienen derecho a usar del mismo.

Por razones de brevedad saltamos hasta la Conferencia de Versalles (1919) para encontrar, por primera vez, que los países mediterráneos estaban, asimismo, interesados en lo relativo al Derecho Del Mar. Suiza, país mediterráneo desde su nacimiento, propuso a las grandes potencias ciertas medidas en su favor que se consideraron válidas. Tales medidas se referían especialmente al tránsito por el territorio de los países situados entre el mar y esa República.

El año 1922 se reunió en Barcelona una Conferencia que estudió especialmente este problema y propuso ciertas regulaciones, muchas de las cuales todavía se encuentran vigentes.

El año 1958, después de unos años de preparación en el seno de las Naciones Unidas, se reunió la Primera Conferencia de Plenipotenciarios sobre Derecho Del Mar en la ciudad de Ginebra. En ella tuve el privilegio de representar a nuestro país y presidir la Quinta Comisión que se ocupó de los problemas de los países mediterráneos. Esta Conferencia partió del principio de que debieran codificarse todos aquellos puntos sobre los que había acuerdo dejando para posteriores años los otros en los que subsistieran las divergencias. Así se hizo y en lo relativo a los intereses de los países mediterráneos se aprobó el Artículo Tercero de la Convención sobre la Alta Mar, que estableció por primera vez el Derecho de Libre Acceso al Mar en favor de los países mediterráneos. Este artículo es incompleto pero fue todo lo que pudo lograrse en esa reunión. Como quiera que no hubo acuerdo sobre la extensión del mar territorial y las plataformas continentales esos temas quedaron pendientes. En 1960 se reunió la segunda Conferencia de Plenipotenciarios sobre Derecho Del Mar que fracasó por subsistir los desacuerdos antes indicados.

En la Asamblea de las Naciones Unidas del año 1967 el Delegado de Malta doctor Arvid Pardo presentó un proyecto de resolución en el que se proponía declarar los fondos marinos "patrimonio común de la humanidad". Su argumentación fue irrebatible. Todo lo que existe en el mundo ha sido ya apropiado sea por las naciones o por las personas naturales o jurídicas. Lo único que todavía no pertenece a nadie es el lecho del mar y debemos evitar que este sea objeto de un proceso de conquista y apropiación por las grandes potencias, equiparable a las conquistas coloniales de los siglos pasados. El lecho del mar y su subsuelo encierran inmensas riquezas no del todo conocidas y que hay que ellas se destinen, por acuerdo internacional, para beneficio de toda la humanidad que, como se ha dicho, tiene derecho a constituir, por primera vez en la historia, un sujeto de derecho. La proposición fue aprobada y se organizó para estudiarla la Comisión denominada de los Fondos Marinos. Ya años después, a propuesta de esa Comisión, la Asamblea aprobó una "Declaración de 'principios' que consagra que los fondos marinos son patrimonio común de la humanidad y establece una serie de otros principios que deben regir de base para una codificación universal del Derecho Del Mar. Bolivia no formaba parte de esa Comisión durante los dos primeros años de su existencia.

Entre tanto y a sugestión de la UNTAC se reunió en Nueva York una conferencia sobre "Comercio de Tránsito de los Países sin Litoral" para resolver problemas que los terferirán con el desarrollo de los mismos. Durante el debate fue posible observar que los intereses de los países de tránsito parecían predominar en el curso de la Conferencia a tal extremo que nuestro Delegado señor Ortiz Saenz dijo que "Es inadmisible que las condiciones del tráfico de tránsito de dichos países sean determinadas unilateralmente por los países que gozan del don de la costa marítima. Es de lamentar que representantes de los últimos hayan convertido esta generosa tentativa de las Naciones Unidas en favor de los países sin litoral, en un FORO para los DERECHOS DE LOS PAISES DE TRANSITO" (TD/-TRANSIT/SR.36-13 de Julio de 1965).

El año 1970 la Delegación de Bolivia logró ser elegida para formar parte de la Comisión de Fondos Marinos. Entre ese año y el siguiente se presentó a la Asamblea una tesis que puede resumirse del siguiente modo:

No se trata de conceder a los países mediterráneos FACILIDADES por parte de los países ribereños para la concesión de facilidades está a merced de quien las da. Se trata de reconocerles un derecho. EL PROBLEMA ES EL DE UN ACCESO AL MAR. El fundamento jurídico de este principio puede expresarse así: Si el mar es universal y libre (Grecio) y si todos los fondos marinos con "patrimonio común de la humanidad" (Declaración de Principios de la Asamblea) como pueden los países sin litoral gozar de esos derechos y utilizar en su favor esos dos principios universales si no tienen el derecho de libre acceso al mar? En consecuencia lógica este derecho constituye parte indispensable del Derecho Del Mar en general.

Si tenemos en cuanta al Vaticano, el Principado de Linchenstein y otras pequeñas naciones similares, es posible afirmar que en el mundo existen treinta y dos estados mediterráneos, catorce de ellos en Africa, siete en Asia, dos en Latinoamérica y dos restantes en Europa. Dieciocho de ellos son países en desarrollo. Si además tenemos en cuenta a los países situados entre el mar y uno o más estados sin litoral, resulta que directa o indirectamente este problema concierne a un poco menos que la mitad de todos los estados miembros de Naciones Unidas. Esa fue la tesis y esta la argumentación pero ello no quiere decir que se hallen aceptadas y consagradas todavía.

Diversos conflictos y divergencias han surgido a este respecto tanto con los estados ribereños en general como con los estados ribereños en desarrollo en particular. Bastan dos ejemplos para señalar la magnitud de esas divergencias. En una votación sobre un tema indirectamente concerniente a este problema, todos los países Latinoamericanos, con la sola excepción del Paraguay e incluyendo a Delegaciones que habitualmente no concurren a la Asamblea, se hicieron presentes para votar en nuestra contra. No obstante, ganamos la votación porque contábamos con el apoyo de las potencias marítimas.

El otro ejemplo puede verse con la cita de una parte del discurso pronunciado por el Delegado del Perú en la Asamblea General (1972).

"El problema de acceso al mar y de libertad de tránsito de los países sin litoral ENCIERRA MUCHAS CUESTIONES QUE NO SON DEL DERECHO DEL MAR Y QUE NO PUEDEN SER RESUELTAS EN UNA CONFERENCIA SOBRE EL DERECHO DEL MAR... Esas cuestiones tienen que ser resueltas entre el país sin litoral y el país costero a través de cuyo territorio ha de transitar para acceder al mar... Por todos los factores envueltos, que no son solamente de Derecho Del Mar y no pueden, por ende, ser resueltos en la Conferencia del Mar, PARECE INCONCUENTE BUSCAR SOLUCIONES AL MARGEN DE LA VIA BILATERAL... Los problemas de acceso y tránsito de cada uno de los países sin litoral no pueden ser resueltos colectivamente, sino por la vía de la negociación bilateral. Mi país no podría someterse a modalidades sobre acceso y libre tránsito impuestas por vía multilateral, sea por una mayoría artificialmente constituida, o por una minoría de obstrucción en la próxima Conferencia".

Las últimas palabras de la cita anterior se refieren a la votación que ganamos y a la posibilidad que ese vuelva a ocurrir en la Tercera Conferencia de Plenipotenciarios.

Por otra parte, tampoco existe unanimidad en los puntos de vista de los estados sin litoral. Particularmente los de Europa tales como Austria, Checoslovaquia, Suiza, Hungría, etc., son países de tránsito para las grandes potencias. En cambio no tienen dificultad alguna para su tránsito por las grandes potencias. En el caso de Austria, Italia ha llegado a ofrecerle el uso de sus puertos para una Marina de Guerra austriaca. En consecuencia los problemas de tránsito de estos países mediterráneos europeos desarrollados son inversos que los nuestros. Su interés consiste en limitar y reglamentar cuidadosamente el tránsito de otras naciones por su territorio, mientras que el nuestro consiste en ampliar el tránsito por el territorio de nuestros vecinos ribereños.

Como se ve por todo lo anterior, el proceso de codificación que se halla en curso en Naciones Unidas no nos asegura en absoluto que tendremos exito en la aprobación de los principios relativos al Derecho de Libre Acceso al Mar.

III. LO QUE SE HA LOGRADO HASTA EL PRESENTE

La Comisión de Fondos Marinos y la Asamblea tardaron un año en aprobar una "Lista de Temas y Cuestiones Relacionados con el Derecho Del Mar". Esa lista incluye veinticinco temas distintos algunos de ellos subdivididos hasta en diecinueve subtemas. El Capítulo IX se refiere a los países sin litoral e incluye los siguientes subtemas:

"9.1 Principios generales del Derecho del Mar relativos a los países sin litoral.

"9.2 Derechos e intereses de los países sin litoral.

"9.2.1. Libre acceso al mar y desde el mar: Libertad de tránsito, medios e instalaciones de transporte y de comunicaciones.

"9.2.2. Igualdad de trato en los puertos de los estados de tránsito.

"9.2.3. Libre acceso a la zona internacional de los Fondos Marinos fuera de la jurisdicción nacional.

"9.2.4. Participación en el régimen internacional, incluido el mecanismo, y reparto equitativo de los beneficios de la zona.

"9.3. Intereses y necesidades particulares de los países sin litoral con respecto a los recursos vivos del mar".

En el largo proceso de preparación que debe culminar con la Tercera Conferencia de Plenipotenciarios sobre el Derecho del Mar a reunirse en Caracas en junio próximo, ciertas ideas básicas han sido ya aceptadas. Se piensa que habrá un Régimen Internacional que funcionará sobre la base de una reunión cada cuatro años de todas las naciones del mundo. Esta reunión elegirá un grupo más pequeño de entre sus miembros que vendrán a constituir el Mecanismo Internacional, con estructura, funciones y facultades cuidadosamente delimitadas. En gran medida será mas una organización administrativa que deliberante. Además habrá también un Secretariado y varios organismos técnicos.

Lo que interesa a Bolivia es entrar a formar parte del Mecanismo Internacional como uno de los representantes de los países sin litoral y tener el mayor número posible de funcionarios en el proyectado Secretariado. Todo esto además de la aprobación de Principios y Normas que protejen nuestros intereses.

A este último respecto se propuso por nuestra Delegación en la última reunión de la Comisión de Fondos Marinos (Ginebra 1973) un proyecto que contiene varios artículos que deberían entrar a formar parte de la codificación general del Derecho Del Mar. Algunos de ellos tienen importancia práctica inmediata por lo que vale la pena de citarlos. El primero de ellos dice:

"Cuando en los estados situados entre el mar y uno o más estados sin litoral se haya declarado un MEDIO DE TRANSPORTE Y COMUNICACION APROPIADOS para hacer efectivo el Derecho de Libre Acceso al Mar de los países sin litoral o cuando esos medios de transporte y comunicación así como las instalaciones y material de manipuleo de los puertos sean deficientes o puedan ser mejorados de cualquier modo, LOS ESTADOS SIN LITORAL PODRAN CONSTRUIRLOS, MODIFICARLOS O MEJORARLOS POR SU CUENTA".

La razón de este artículo es obvia. No basta que se reconozca el Derecho de Libre Acceso al Mar y no puede dispensable que existan los medios físicos para hacerlo efectivo, vale decir caminos, ferrocarriles, aeroductos, aeropuertos, etc. en el país ribereño. Si ellos no existen el derecho teórico de nada sirve. En consecuencia es necesario dar a los países sin litoral el derecho a construir, mejorar o modificar esos medios por su cuenta en el territorio del país ribereño, por ejemplo en Arica y Antofagasta. Este artículo tendría una aplicación práctica inmediata. El oleoducto SICASICA — Arica con capacidad actual de 25.000 barriles por día, puede doblar su capacidad hasta 50.000 barriles añadiéndole dos o tres válvulas de decompresión a lo largo de la caída desde la cordillera hasta el mar. Es un trabajo técnica y económicamente al alcance de YPFB sin ayuda alguna de lo sido hecho por la oposición de Chile.

Si el artículo arriba mencionado se aprueba esa oposición carecería de validez o sería jurídicamente discutible en cualquier tribunal internacional.

Otro artículo que interesa: "Si las INSTALACIONES Y MATERIAL DE MANIPULEO de los puertos y los MEDIOS DE TRANSPORTE Y COMUNICACION existentes en el país de tránsito son INSUFICIENTES PARA PROPORCION IGUAL O MAYOR AL CINCUENTA POR CIENTO de su capacidad por el Estado o estados sin litoral, las tarifas, gravámenes y otras tasas por servicios prestados, serán fijados de común acuerdo entre los estados interesados"

De nuevo un ejemplo práctico. Todos conocemos que las tarifas chilenas se alzan arbitrariamente sin el acuerdo de Bolivia. Si ese puerto opera principalmente la carga de Bolivia y no es razonable que las tarifas, gravámenes y otras tasas por servicios sean fijados por Chile cuando es Bolivia quien debe pagarlos Otro artículo:

"Los bienes y personas que se dirijan al estado sin litoral o que vengan del mismo EN TRANSITO, no ESTARAN SUJETOS A LA JURISDICCION NI COMPETENCIA DE LAS AUTORIDADES JUDICIALES DEL ESTADO RIBEREÑO DE TRANSITO".

Ese artículo no es mayormente importante para nosotros porque la Declaración de Arica suscrita por los Cancilleres Olavarría - Guevara Arce, dice exactamente lo mismo que es necesario, conveniente y aún urgente, adelantar la reversión, para lo lo que el partido del expresidente Caldera tiene ya listo un proyecto de ley, y por otra parte el nuevo Presidente, Carlos Andrés Pérez, ayer mismo en que es necesario, posesionarse en su cargo, declaró también la aquiescencia de su gobierno y de su partido Acción Democrática. Los partidos minoritarios, de tendencia socialista, se han mostrado igualmente entusiastas con la medida. Todo hace preveer, pues, que en 1974 será realidad la nacionalización o reversión de esta industria, en favor del Estado.

Para apreciar la importancia y efectos de la medida propuesta, parece oportuno dar un vistazo someramente la situación actual de la industria, tanto en lo interno de Venezuela como en el campo internacional.

Los activos fijos netos de toda la industria petrolera- incluyendo la empresa estatal "Corporación Venezolana de Petróleo", -ascendían, como promedio para 1972, a 7.441 millones de bolívares, equivalentes, al cambio de aquel año de bolívares 4.40 por dólar a 1.690 millones de dólares. Con un precio de 3 dólares por barril, aproximadamente, y una producción promedia en dicho año de 3.219.900 barriles por día, esta industria produjo en 1972, un valor de 13.324 millones de dólares a precios declarados por las compañías, habiendo exportado por valor de 12.364 millones. Los sueldos y salarios pagados fueron de 1.100 millones, otros gastos y costos de 1.623 millones y la depreciación de 1.086 millones. Ello dió como resultado una ganancia bruta de las empresas de 9.513 millones de bolívares, y una neta, a precios de realización declarados de 1.080 millones y a precios de referencia en los precios se origina la facultad del Estado para fijar precios de exportación.

Ahora bien, sobre estas cifras, el Estado venezolano recibió en 1972, 8.433 millones de bolívares, incluyendo regalías (2.602 millones); impuesto sobre la renta (3.674) y otros (57).

La situación en 1973 cambió radicalmente por el asceso vertiginoso de precios, que al finalizar 1973 llegaron a los ya indicados 14 dólares por barril. Para 1974 pueden hacerse cálculos sobre estas bases; precio mínimo 14 dólares; producción diaria 3.250.000 barriles diarios; exportaciones 93 por ciento de la producción.

Sobre las bases indicadas, el valor total de las exportaciones venezolanas sería de 15.443 millones de dólares.

La reversión petrolera en Venezuela

Por LUIS PEÑALOZA

Como se sabe, la industria petrolera venezolana es una de las más importantes en el mundo, Después de más de sesenta años de actividad petrolera, Venezuela puede decirse ha reconquistado su petróleo a partir de las concesiones fáciles del periodo Gomez hasta 1935, ha adquirido una sólida experiencia que le permite ejercer control efectivo sobre las empresas concesionarias y cuantiosos ingresos fiscales con los que impulsa su desarrollo material e institucional. La democracia venezolana de la que se tiene prueba reciente en la transmisión gubernamental a un partido distinto del que presidió las elecciones de diciembre de 1973, recibe de esta solidez económica su más efectivo espaldarazo. Y, finalmente, ha sido Venezuela el país que inició, hace 15 años, la política de coordinación de los países exportadores de petróleo, hoy agrupados en la poderosa OPEP.

Es esta industria petrolera, robusta, próspera, la que debe revertir al Estado a partir de 1983 cuando vence la mayoría de las concesiones hoy vigentes, sin que el Estado pague un solo centavo y con la obligación, para las compañías, de dejar todos sus activos tangibles e intangibles, de no disponer de ellos y tenerlos en buenas condiciones para cuando venza el plazo indicado. Mas, a partir de la crisis energética y la consiguiente subida de precios y el precio de exportación de Venezuela promedia 14 dólares por barril), se ha abierto campo al criterio de que es necesario, conveniente y aún urgente, adelantar la reversión, para lo lo que el partido del expresidente Caldera tiene ya listo un proyecto de ley, y por otra parte el nuevo Presidente, Carlos Andrés Pérez, ayer mismo en que es necesario, posesionarse en su cargo, declaró también la aquiescencia de su gobierno y de su partido Acción Democrática. Los partidos minoritarios, de tendencia socialista, se han mostrado igualmente entusiastas con la medida. Todo hace preveer, pues, que en 1974 será realidad la nacionalización o reversión de esta industria, en favor del Estado.

Para apreciar la importancia y efectos de la medida propuesta, parece oportuno dar un vistazo someramente la situación actual de la industria, tanto en lo interno de Venezuela como en el campo internacional.

Los activos fijos netos de toda la industria petrolera- incluyendo la empresa estatal "Corporación Venezolana de Petróleo", -ascendían, como promedio para 1972, a 7.441 millones de bolívares, equivalentes, al cambio de aquel año de bolívares 4.40 por dólar a 1.690 millones de dólares. Con un precio de 3 dólares por barril, aproximadamente, y una producción promedia en dicho año de 3.219.900 barriles por día, esta industria produjo en 1972, un valor de 13.324 millones de dólares a precios declarados por las compañías, habiendo exportado por valor de 12.364 millones. Los sueldos y salarios pagados fueron de 1.100 millones, otros gastos y costos de 1.623 millones y la depreciación de 1.086 millones. Ello dió como resultado una ganancia bruta de las empresas de los que deberían deducirse: costos, gastos y salarios (25 % mayores que en 1972); 770 millones de dólares y depreciación 253 millones de dólares para obtener una utilidad bruta de 14.420 millones de dólares, aún debe deducirse regalías (16,2/3 por ciento), impuesto sobre la renta (60 % del remanente) y otros impuestos. que se pueden estimar en grandes números en 2.408, 7.190 y 23 millones de dólares, respectivamente, con lo que las compañías tendrían una utilidad neta de 4.799 millones de dólares, además de la reserva por depreciación.

Esta ganancia de las empresas equivaldría, en bolívares, a 20.635 millones, o sea a 2,8 veces su inversión bruta fija, incluyendo la Corporación Venezolana, estatal. De acuerdo al proyecto anunciado por COPEI, el Partido del ex-presidente Caldera, el activo fijo no amortizado o sea el neto de

(Pasa a la página 7)

Reinversiones en la Minería Mediana

Dirigentes de la Minería Mediana -de uno de los sectores más progresistas del país- han hecho conocer su propósito de invertir cuarenta millones de dólares en las explotaciones que actualmente tienen y otras que podrían presentarse. Buena parte de esa suma provendrá de reinversión de las ganancias, es decir, supondrán una capitalización en base al ahorro nacional.

La noticia es digna de mención y encomio por varias razones.

Por ejemplo, se trata en lo fundamental, de capitales nacionales que están exentos de las críticas, muchas veces fundadas, que se realizan contra algunos tipos de inversiones extranjeras que obtienen excesivas ganancias que, a la larga suelen dejar algo proporcionalmente muy pequeño en beneficio del país. Durante muchos años de las más variadas corrientes ideológicas se hallan concordes, sin embargo, en que nuestra política debe ser eminentemente nacionalista. Ese nacionalismo - salvo para algunas doctrinas- no se contrapone a la empresa privada; simplemente desea que se dé particular impulso a la que es nacional, a la que reinvierte las ganancias en nuestro territorio, a la que crea permanentes fuentes de trabajo y que, al estar identificada, como debe estarlo, con los intereses bolivianos, no se ha de guiar principalmente por criterios de lucro, sino por el avance general del país, por una política de alto contenido social y progresista. Quien trae capitales desde el exterior debe inclinarse naturalmente por obtener ganancias; pero, como un día se irá, no tiene por qué pensar en el largo porvenir, especialmente si encara, como es usual, todos los problemas desde el ángulo estrictamente económico. En cambio, las empresas nacionales, las reinversiones nuestras, se inclinarán, si son sabiamente planeadas, en el progreso general del país, en el aumento del nivel de vida de todas las capas sociales y sobre todo de las laborales, ya que bienestar generalizado nos hemos de beneficiar todos a la larga, aunque momentáneamente se tengan que hacer algunos sacrificios.

Pero hay también otro ángulo desde el cual tienen que alabarse estas inversiones. Se ha tornado tema diario de consideración el de la necesidad de un desarrollo equilibrado de todas las regiones del país. Aquellos cuarenta millones de dólares vendrán a dar impulso a la zona occidental de nuestro territorio, a la que es esencialmente minera, que se halla en un momento crítico del que es necesario sacarla para garantizar el progreso de Bolivia entera.

Estamos seguros de que estas inversiones, que demuestran confianza en el porvenir de nuestra patria, han de ser imitadas por otros sectores que serán alentados por el ejemplo dado por la Minería Mediana.

Varios lo hacen ya y con resultados magníficos. Si nos detenemos a examinar, por ejemplo, el avance de departamentos como Santa Cruz, Tarija y Beni, advertiremos que se deben en gran medida, a que sus empresarios privados invirtieron y reinvirtieron en las industrias locales, hasta llevarlas a lo que hoy son, y principalmente, lo que anuncian que serán en el futuro. Esa política de confianza patriótica, tiene que ser extendida a todos los sectores. Los que la llevan a cabo es bueno que la den a conocer; no se tema que, de obrar así, se piense en que sólo desean satisfacer vanidades o ansias de figuración; lo fundamental es que se muestrarán con hechos, el camino que todos deberían seguir.

De todo un poco

Félix Mamani y la honradez

Un conductor de taxi ha devuelto una bolsa con una fuerte suma de dinero a su dueño,sin aceptar una gratificación. No es este un acto trivial y que se produzca normalmente. Es algo excepcional que merece ser destacado y, a la vez,exaltado. Demuestra que en el fondo borroso de nuestra sociedad existen hombres que practican la honradez escrupulosamente. En otras palabras, hacen de la honradez la norma de sus vidas. Es un caso de excepción para nuestro tiempo y quizá para cualquier otro tiempo.

La honradez es una virtud muy fácil de predicar y muy difícil de practicar. Es posiblemente la que más se ajusta a las actitudes farisaicas, falsas y engañosas. Félix Mamani la practicó como si fuera un acto normal en su vida, para estar, como siempre, en paz con su conciencia y con su condición de hombre de bien, que no se deja deslumbrar por el hecho fortuito de encontrar un bolso con dinero. Muy pocos son los hombres que proceden en forma tan correcta y muchos, lamentablemente, los que anteponen sus intereses, su egoismo y su afán de sacar provecho de cualquier oportunidad para mejorar su situación económica.

Félix Mamani pertenece al linaje de esos hombres que sólo quieren y se benefician con su esfuerzo y su trabajo. No quiso sacar ventaja del descuido u olvido de un pasajero. Encontró y entregó la bolsa intacta, sin ni siquiera aceptar una justa gratificación. Su recompensa la halló en su propia honradez.

No fue un acto esplendoroso ni magnánimo. No llamó a la prensa para hacer alarde de su actitud honrada. Sencillo y humilde devolvió el dinero, para regresar con la misma humildad a sus labores de todos los días. Esto nos prueba que para Félix Mamani la honradez no tiene precio, no se paga ni gratifica. El ejemplo es magnífico. Deberían tenerlo en cuenta todos aquellos con vocación a enriquecer rápidamente de acuerdo al momento político de que los medios justifican el fin.

El honrado conductor continuará con su vida anónima de todos los días. Pero ya está magnificada por la grandeza de un acto que muy pocos lo realizarían. Félix Mamani es desde hoy símbolo e historia de la honradez. Su imagen, quiza de rasgos anónimos y vulgares, se ha transformado en la expresión de una virtud. Félix Mamani no tiene diplomas ni medallas, ni muestra la ejecutoria de escudos nobiliarios. Tiene mucho más que todo eso: Tiene una conciencia insobornable. Ojalá su ejemplo influya en nosotros, en nuestra sociedad, para que se opere una revitalización de los valores morales tan tenidos a menos.

Félix Mamani es figura virida de la honradez, de esa callada honradez que está en los corazones de las gentes humildes y pobres, que poseen la facultad del Estado para fijar precios de exportación.

Ahora bien, sobre estas cifras, el Estado venezolano recibió en 1972, 8.433 millones de bolívares, incluyendo regalías (2.602 millones); impuesto sobre la renta (3.674) y otros (57).

La situación en 1973 cambió radicalmente por el asceso vertiginoso de precios, que al finalizar 1973 llegaron a los ya indicados 14 dólares por barril. Para 1974 pueden hacerse cálculos sobre estas bases; precio mínimo 14 dólares; producción diaria 3.250.000 barriles diarios; exportaciones 93 por ciento de la producción.

Sobre las bases indicadas, el valor total de las exportaciones venezolanas sería de 15.443 millones de dólares.

NOTICIA DE PERFIL

Un decreto necesario

A raíz de un Decreto Supremo que se prepara, asignando una pensión vitalicia al Sr. Edmundo Vásquez, viejo político y honrado servidor de la nación, mi tía Encarna me ha enviado un proyecto de disposición gubernamental que considera aspectos interesantes y que dice así:

CONSIDERANDO:

Que de vez en cuando se produce el descubrimiento sensacional de un servidor público que, pese a los altos cargos que ha ocupado, llega a la vejez en estado de pobreza.

Que este rarísimo ciudadano ha sufrido durante muchísimos años la burla de su virtud por parte de sus paisanos, quienes no encargaron de divulgar que se trataba de un "levudo" (epíteto éste el más suave como para figurar en un Decreto).

Que el país se está acostumbrando a despreciar la honradez de los ciudadanos y a honrar la pillería de los malos funcionarios y políticos, llegando hasta a crear aforismos como el de "dime de qué Partido eres y te diré cuánto tienes".

Que ya no es posible identificar a los funcionarios públicos con los muchos pillos que en el mundo han sido, siendo más bien necesario subrayar la honradez de unos pocos que procedieron en forma honrada.

Que no precisamente un funcionario probo es que ser llamado sonso por sus amigos y conocidos.

Que es necesario reconocer en medio de toda esta chamuchina que la honradez es "nomás" una virtud ejemplar y no una deficiencia cerebral o una tara en la conducta ciudadana.

Que es justo y necesario hacer conocer a las jóvenes generaciones bolivianas que no todos los viejos son inmorales y que de vez en cuando se descubre a ciudadanos que habían sido ejemplares para su tiempo, para el presente y para mañana.

Que no sería digno el que el Estado reconozca la ejemplaridad de estos ciudadanos después de su fallecimiento porque ya sabemos que en estos casos "todo difunto ha sido siempre muy bueno y muy correcto", resultando urgente honrar la buena conducta funcionaria de los políticos cuando todavía éstos se hallan vivitos y coleando.

Que en estos tiempos resulta más ventajosa una pensión vitalicia que bautizar a un callejón con el nombre de un ciudadano honrado y peor aún si se trata de un callejón mal alumbrado donde los borrachos se hagan pis.

Por todas estas razones y otras más,

DECRETA:

Artículo 1.- Más vale pensión vitalicia en mano que promesas de monumentos para cuando uno ya está frío.

Artículo 2.- Algún organismo del Estado se dedicará desde ahora a hacer un inventario de los funcionarios y políticos que sirvieron al país y que viven en la pobreza.

PAULOVICH

Aviones israelíes bombardearon posiciones sirias en el Golán

TEL AVIV, 6 (AP).- Aviones israelíes bombardearon y ametrallaron hoy puestos militares sirios en represalia por un ataque de artillería, según informó el comando militar, mientras el Secretario norteamericano de Estado Henry Kissinger prosigue sus esfuerzos por poner fin a la lucha.

Funcionarios que acompañan a Kissinger en Jordania dijeron a los periodistas que la lucha en la línea de tregua siro-israelí, que dura ya 56 días, está disminuyendo en intensidad. Pero un vocero del comando israelí dijo que las hostilidades son graves, y "tan malas como cualquier otro día".

El comando dijo que los cañones sirios abrieron el fuego esta mañana. Por la tarde el fuego se dirigía contra Quneitra, la abandonada ciudad de las alturas de Golán, cuya devolución exige Siria como condición para un acuerdo de desligamiento militar.

Los aviones israelíes entraron en acción durante una hora poco después del mediodía, dijo el comando, contra objetivos al este de la línea de tregua de 1967, al sur del enclave capturado por Israel en la guerra de octubre pasado.

El vocero del comando desmintió las afirmaciones sirias de que un avión fue derribado sobre el Monte Hermon. Dijo que todos los aviones regresaron a sus bases sin problemas.

DAMASCO, 6 (AP).- Cohetes aire-tierra sirios derribaron hoy cuatro aviones israelíes, mientras los duelos de tanques y artillería se prolongaban durante todo el día en el Monte Hermon y el frente de las alturas de Golán, dijo el comando sirio.

Un comunicado dice que tres aviones israelíes fueron derribados durante un ataque aéreo de 40 minutos sobre las líneas sirias en el frente, a las 07:00 EST.

Los tres aviones enemigos fueron vistos caer envueltos en llamas, un poco al oeste de la línea de tregua, en territorio ocupado por Israel, dice el comunicado.

La lucha, que dura ya 56 días, no da señales de disminuir, pese a versiones de funcionarios norteamericanos que viajan con el Secretario de Estado Henry Kissinger, en el sentido de que las dos partes han acordado reducir la intensidad de las hostilidades.

Balbín parece favorecido en elecciones de la Unión Cívica

BUENOS AIRES, 6 (AP).- El veterano dirigente Ricardo Balbín y su corriente moderada, que propugnan una abierta colaboración con el Presidente Juan D. Perón, parecen favorecidos por los pronósticos de las elecciones internas de la Unión Cívica Radical (UCR) el segundo partido del país.

Los afiliados radicales votarán el próximo domingo en los distritos claves de Buenos Aires y Córdoba, para elegir nuevos delegados al comité nacional partidario, que a su vez designa al titular del cuerpo. El 19 de mayo habrá comicios en otras 19 provincias. Ayer votaron los adherentes partidarios de la provincia de San Luis, y el grupo de Balbín obtuvo un holgado triunfo.

Balbín, de 69 años e indiscutido líder del radicalismo desde 1957, aspira a ser reelegido como presidente del comité nacional. Enfrenta el desafío del "Movimiento de Renovación y Cambio" de corte izquierdista, liderado por su ex discípulo Raúl Alfonsín, de 47 años.

Los "alfonsinistas" admiten que Balbín cuenta con segura mayoría y su única esperanza es impedirle reunir los dos tercios de los votos de delegados al comité nacional, necesarios para su reelección. Para ello han alentado las esperanzas del ex Presidente Arturo Illia, que si bien no revista en el grupo de "Renovación y Cambio" está colocado políticamente a la izquierda de Balbín. Aunque el ex Presidente, de 73 años, goza de gran prestigio, difícilmente pueda desplegar la habilidad de Balbín, según la mayoría de los observadores.

El pleito interno radical interesa al gobierno de Perón tanto como a los afiliados a la UCR. Balbín y su grupo moderado forman una de las columnas en que el presidente ha edificado su actual política de "reconstrucción y unidad nacional".

VOTACION.- París, 5 (AP).- El candidato Valery Giscard D'Estaing, durante las elecciones presidenciales de Francia, observa a un enorme perro danés en una de las calles de París. (Radiofoto AP especial para PRESENCIA).

Farmaco para la cura de tumores

ROMA (INTER PRES SERVICE).- En el noveno congreso sobre quimioterapia, que se efectúa en Montecatini, el interés de los "no especialistas" se centró en la presentación de un farmaco para la cura de tumores producido por el instituto seroterápico.

Se trata de un específico que ha costado 10 años de experimentaciones farmacológicas y más de 4 años de experimentación clínica sobre un millar de pacientes. Antes de ilustrar los resultados, el director del instituto seroterápico de Milán, previno al auditorio sobre el posible y fácil optimismo, que podría generar excesivas esperanzas en quien está afectado por el mal.

Sin embargo, el profesor Augusto de Barbieri afirmó que en términos estadísticos los resultados han sido bastante halagueños.

Entre los enfermos tratados con el nuevo farmaco los resultados netamente favorables han alcanzado el 43 por ciento. Los menos favorables el 37 por ciento y los negativos el 20 por ciento. Se hizo notar que el porcentaje de los casos en los cuales los resultados del tratamiento fueron negativos se refiere a enfermos ya definitivamente afectados expuestos precedentemente a otras terapias.

DERROCAMIENTO.- Lisboa 5 (AP).- Soldado de pie junto a los retratos de Marcello Caetano, Premier, y del ex-Presidente Thomaz. También se observa en la fotografía una gran cantidad de armamento encontrado en el cuartel de la policía. (Radiofoto AP especial para PRESENCIA).

Políticos buscan determinar quien será sucesor de Georges Pompidou

PARIS, 6 (AP).- Los políticos prominentes hoy buscaban hoy en las cenizas del gaullismo que les permitan determinar si Francois Mitterand o Valery Giscard D'Estaing ganará las elecciones del 19 de mayo.

Mitterrand, que representa a la izquierda combinada, y Giscard D'Estaing, cuya base electoral reside en el sector centroizquierda del electorado, encabezaron la lista de 12 candidatos en la primera vuelta de ayer.

Pero ninguno recibió una mayoría del 50 por ciento necesaria para triunfar en la primera vuelta, por lo que pasarán ahora a enfrentarse solos en una segunda ronda, después de eliminar a los restantes candidatos.

Todos concuerdan en que el gran perdedor de las elecciones ha sido el movimiento político gaullista. El ex Primer Ministro Jacques Chaban-Delmas, con el apoyo del Partido Unión Republicana Democrática y con la promesa de seguir adelante con la política del general Charles de Gaulle, recibió sólo el 15 por ciento de la votación.

El único recurso que queda a los electores gaullistas es el de actuar como árbitros en la segunda vuelta entre Mitterrand y Giscard D'Estaing.

Una de las pocas herencias de 16 años de gaullismo que habrá de permanecer en la escena política francesa será una política exterior de decidida independencia nacional.

Pero dentro del marco de un deseo de resistir toda dominación no importa de dónde provenga, un nuevo presidente puede encontrar muchas vías para maniobrar. Es probable que el tono y el estilo cambien.

Aunque Mitterrand se ha aliado oficialmente con los comunistas y ha prometido designar ministros de ese partido habla de la gratitud de Francia a los Estados Unidos y de su amistad por el pueblo norteamericano.

En un principio por lo menos, si resulta electo Mitterrand, los comunistas desempeñarán puestos de menor importancia. Ministerios claves como el de Finanzas, Relaciones Exteriores, Defensa, y del Interior, con el control de la policía, quedarán fuera de su ambición inmediata.

Giscard D'Estaing, en su capacidad de Ministro de Finanzas durante los últimos cinco años, ha trabajando estrechamente y en tonos cordiales con el secretario norteamericano del tesoro George Shultz en cuestiones monetarias internacionales.

Sus puntos de vista no han coincidido siempre, pero no han surgido discordias de fondo.

El diario "Le Monde" comenta hoy en un editorial de primera página: "muchos comentaristas, especialmente en Europa Occidental, acogen sin disgusto este "naufragio del gaullismo". Para bien o para mal, el gaullismo, por sus méritos y su espíritu se identificó con lo que la revista "El Economista' califica en su última edición de 'el desdén satisfecho y la desconfianza de la antigua clase media europea hacia Estados Unidos". Se ha concluido, podemos esperar, si no con "una cierta idea de Francia", si por lo menos con un cierto estilo".

En la etapa final de la campaña, ambos candidatos se esforzarán especialmente en el sector centrista, con un ligero toque izquierdista, ya que de allí provino la mayoría de la votación de Chaban-Delmas.

Cualquiera de los dos candidatos necesitarán una parte sustancial de los votos gaullistas para triunfar.

Mitterrand, con 43,37 por ciento de la votación de ayer, necesita recibir por lo menos 6.7 por ciento. Giscard D'Estaing, logró ayer 32,7 por ciento y necesita 17,3 por ciento más.

Referéndum sobre el divorcio acapara la atención italiana

ROMA, 6 (AP).- Los políticos italianos han descartado temas como el de las constantes huelgas claves y la peor inflación en décadas para participar en un encendido debate nacional sobre el divorcio en este país de población predominantemente católica.

La cuestión ha repercutido en todas partes desde el Vaticano hasta el Kremlin.

El próximo domingo tendrá lugar un referéndum que decidirá si la ley que autoriza el divorcio, en vigor desde hace tres años, continuará en vigencia. Si una mayoría se pronuncia en contra, la ley quedará automáticamente anulada.

La cuestión ha dividido a los socios del gobierno de centroizquierda del gobierno del Primer Ministro Mariano Rumor, provocado el antagonismo entre obispos y sacerdotes y renovado el resentimiento de muchos italianos por la presencia del Papa y el Vaticano en Italia.

Se teme que el gobierno no sobreviva a este violento enfrentamiento en el que sus ministros se oponen unos a otros y al que todos califican de "batalla por la civilización".

Los comunistas a la izquierda y los herederos del frustrado sueño de Benito Musso lini a la derecha hacen cuanto pueden para provocar la caída del gobierno.

Los democristianos de Rumor contrarios a la ley de divorcio se han visto colocados en la incómoda posición de aliados del Movimiento Social Italiano de extrema derecha.

Por su parte, los socialistas y los social demócratas, socios de Rumor en el gobierno, luchan contra la ley en el mismo campo que los comunistas y el Partido Liberal, que en Italia es de tendencia conservadora.

El referéndum se hizo inevitable después que un grupo contrario al divorcio, con el respaldo de la Iglesia, reunió 1,6 millones de firmas en 1971, tres veces el número requerido, a fin de que la ley fuera sometida a la consulta del electorado.

El Partido Comunista italiano, el mayor de occidente, trató en vano de evitar un referéndum por el temor de que muchos de sus millones de y laicos que reclaman posición de los católicos pusieron en duda el de estos de "autocalifica católicos".

"Pravda" Partido Comunis denunció el referén "maniobra destinada la unidad de la clase bajadora".

Radio Praga financiada por los transmite en italiano capital de Checoslo tornado su propaga tices políticos y labo la cuestión del divor

El Papa Paulo en 1970 la ley de d una "herida" relaciones entre Vaticano, se ha abs intervenir directame campaña. Pero la de la Santa Sede ha haber recibido ins estrictas de superiores" de no esfuerzo alguno pe ganar en la consulta

La radio del Vati reiteradamente a los católicos que recu posición de los q pusieron en duda el de estos de "autocalifica católicos".

CONFEDERACION NACIONAL DE EX-COMBATIENTES DE LA GUERRA DEL CHACO

COMUNICADO

Se pone en conocimiento de las organizaciones de Benefi de la Patria de todo el país, que la Confederación Nacional Ex-combatientes de la Guerra del Chaco, en cumplimiento Resoluciones del Congreso Nacional de Ex-combatientes e tado en Potosí y de la Segunda Plenaria de Presidentes Federaciones Departamentales, ha tomado contacto con Comisión Revisora de Expedientes de Beneméritos, para con el trabajo efectuado hasta el presente.

Después de escuchadas las informaciones prestadas por miembros de la citada Comisión Revisora, que aseguraron concluído sus labores en la primera fase, la CONEXCH resolvió reintegrar a sus dos Delegados en dicha Comisión, e dad de Coordinadores, sin asumir ninguna responsabilidad d bajo cumplido a la fecha.

La Paz, 4 de mayo de 1974.

GRAL. LUIS BACIGALUPO A.
Presidente de la CONEXCHACO

EN TARIJA

En Tarija un lote en venta céntrico a dos cuadras plaza principal ubicado en la calle Bernardo Trigo y Alejandro del Carpio.

Referencias Alejandro Corrado 345 ó Bolívar 608.

SEA CHOFER PROFESIONAL

APRENDA MECANICA Y CONDUCCION
CURSO INTENSIVO DE 3 MESES
Comienza el 20 de Mayo

Indianápolis
AV. DE LA BANDERA CALLE 8VA. VILLA VANGUARDIA

INGENIERO QUIMICO INDUSTRIAL

Conocimientos inglés, alemán, francés, egresado Universidad Católica Santiago de Chile ofrece sus servicios para La Paz o interior de la República.

EXTRANJERO VENDE

Automóvil FORD modelo 1973 LTD., Sedán de 4 puertas, dirección hidráulica de potencia, frenos hidráulicos, aire acondicionado, con equipo estereofónico de alta fidelidad (HI-FI) de ocho pistas. Llamar teléfono 30120, derivado 300.

TELE-SERVICIO

Reparación general de televisores, radios, grabadoras y electrónica general.

A DOMICILIO

Llamar teléfonos 83838 - 83443 - 25078 - 65117.

MOVIMIENTO NACIONALISTA REVOLUCIONARIO
Comando Nacional de la Juventud

CONVOCATORIA

El Comité Electoral del Comando Regional de la juventud del Movimiento Nacionalista Revolucionario de La Paz;

CONSIDERANDO:

Que siendo una necesidad imperiosa el de renovar las direcciones del Comando Regional de la Juventud del M.N.R. de la Ciudad de La Paz;

Que de acuerdo al Art. 134, inciso c del Estatuto Orgánico del Partido en actual vigencia y 27 del Reglamento de Organización de la juventud del M.N.R. esta alteración debe ser subsanada de acuerdo a las normas del centralismo democrático que rige nuestra comunidad política;

R E S U E L V E:

Artículo Primero.- Convócase a elecciones para la renovación del Comando Regional de la Juventud del M.N.R. de La Paz, para el 29 de junio de 1974.

Artículo Segundo.- Para los efectos consiguientes, las organizaciones territoriales y funcionales deben elevar una nómina de 50 nombres en calidad de pre - candidatos, de cuyo contexto se habilitarán los diferentes candidatos.

Artículo Tercero.- Para ser candidato, se requiere, tener una antiguedad no menor de 2 años en la juventud partidaria no tener más de 35 años y contar con antecedentes probados de lucha, honorabilidad; no haber sufrido sentencia judicial alguna, estar plenamente identificado con la línea del Partido y no haber sido pasible a expulsión o sanciones por ningún tribunal del Partido u organización de base.

Artículo Cuarto.- La elección se efectuará bajo la modalidad de Colegio Electoral bajo las siguientes bases: Organizaciones Territoriales: 2 delegados titulares (jefe y subjefe) y 2 de base elegidos en asamblea Org. Funcionales: 1 delegado titular y un suplente.

Artículo Quinto.- El Comando Nacional de la Juventud del MNR actuará en calidad de mediador electoral y será el llamado a pronunciarse sobre cualquier materia del plebiscito electoral convocado en virtud de la presente.

Emigdio Cáceres B. PRESIDENTE DEL COMITE ELECTORAL DEL COMANDO REGIONAL DE LA JUVENTUD DEL M.N.R.: Virgilio Apaza SECRETARIO DEL COMITE ELECTORAL COMANDO REGIONAL JUVENTUD MNR; Zenón Reque SECRETARIO DEL COMITE ELECTORAL COMANDO REGIONAL JUVENTUD MNR Germán Higueras SECRETARIO DEL COMITE ELECTORAL COMANDO REGIONAL JUVENTUD MNR Mario Barraza SECRETARIO DEL COMITE ELECTORAL COMANDO REGIONAL JUVENTUD MNR Waldo Nuñez del Prado SECRETARIO DEL COMITE ELECTORAL COMANDO REGIONAL JUVENTUD MNR Celso Ramírez SECRETARIO DEL COMITE ELECTORAL COMANDO REGIONAL JUVENTUD MNR: Juan Carlos Sánchez Terán SECRETARIO DEL COMITE ELECTORAL DEL COMANDO REGIONAL DE LA JUVENTUD MNR V° B° ANGEL HECTOR LEITON Secretario Nacional de Organización Territorial de la Juventud del M.N.R.

PRESENCIA Juvenil

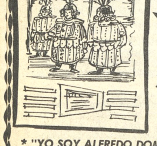

PRESENTA

EL PROXIMO JUEVES 9 DE MAYO

* "YO SOY ALFREDO DOMINGUEZ" (Reportaje)
* *LA VOCACION: un camino especial.*
* FOTO - LENGUAJE
* *OPINA LA JUVENTUD*
* A TI JOVEN
* METODOS DE ESTUDIO (VIII)
* TEST JUEGO

¡SIEMPRE AGIL, SIEMPRE JUVENIL!

PURGANTE BILIAR Y CORRECTIVO DEL ESTREÑIMIENTO
Té laxante
AMANCAY
● Evita la retención biliar
● Estimula los movimientos Intestinales

DOBLE ACCION

Venta en farmacias
Distribuye en Bolivia: LAB. "FITOBOL" Casilla 1499 - Tel. 7167 Cochabamba

80 AÑOS DE LA FABRIC DE AUTOMOVILES SKODA

La Empresa Nacional de Fábricas de Automóviles con su sede en Mladá Boleslav, ciudad ubicada a 60 kilómetros al norte de Praga en Checoslovaquia, conmemoran en este año los 80 años de su fundación. En el año 1894 los señores Wenceslao Viemeni, comerciante de libros al por mayor y Wenceslao Laurin, mecánico, fundaron una fábrica y taller de reparaciones de bicicletas. Cinco años más tarde comenzaron la producción de motocicletas de construcción propia y finalmente, gracias a la capacidad de sus constructores y mecánicos en el año 1905 entregaron a las filas del mundo un automóvil de dos asientos y al año siguiente ya circularon muchos de estos coches perfeccionados en Praga, Viena, Londres, Italia, Alemania y Rusia. En el año 1906 el principal constructor de la fábrica, Otto Hieronjmus, alcanzó la velocidad récord de 119 kms./hr. en la pista de carreras.

Hacia la mitad de los años veinte, la fábrica de automóviles de Mladá Boleslav se unió a los establecimientos SKODA de Plzeñ y desde aquella época llevan también los coches de aquella ciudad la renombrada marca SKODA.

La producción creció cada año más y más, apareciendo nuevos y nuevos tipos de vehículos, solicitados mucho en el extranjero. Desgraciadamente, la perturbadora intervención de la ocupación nazi y la guerra llegaron a su punto conflicto más alto el 9 de Mayo de 1945, es decir el día, en el cual el resto de Europa ya celebraba la paz. Una de las últimas acciones de la aviación nazista contra el levantamiento del pueblo checo, fue la de bombardear y destruir la fábrica de automóviles de Mladá Boleslav.

Sin embargo, en ese mismo año la fábrica fué parcialmente renovada y recomenzada la producción. Después de la nacionalización comenzó la nueva etapa de su historia ya que en el año 1964 después de 4 años de construcción apareció en un área de 120 hectáreas la nueva fábrica de automóviles concentrada en 4 secciones de servicio completo (producción siderúrgica, semi-fabricada, talleres mecánicos, de prensado y carrozado . Se construyeron 40 nuevos edificios que van desde los depósitos hasta la policlínica de la empresa. A partir del año 1964 ya salieron de esta fábrica más de un millón de coches y muchos circulan también aquí en Bolivia bajo la atención de la firma SKOBOL S.A.

Desgraciadamente, los modelos que se fabrican en Checoslovaquia actualmente aquí en Bolivia no son conocidos aunque el 70% de la producción de esta fábrica va para la exportación. El más importante comprador del

Cada día se llena esta playa de estacionamiento la fábrica con 629 nuevos vehículos.

año pasado fue Yugoslavia. (20.258 vehículos) en segundo lugar se ubicó Polonia (19.600) y luego la República Democrática Alemana (15.900), Inglaterra (11.000), Francia (6.500), Alemania Federal (4.700), Italia (1.000) etc. es decir los países de alto desarrollo de la industria automovilística. Un hueco renombre ganan los automóviles SKODA también en las competencias internacionales. El pasado por ejemplo, en el BALTIC RALLYE, una competencia de exigencia excepcional por territorios de Dinamarca, Suecia y la República Federal Alemana con una ruta de 2.400 kms., llegaron a la meta 4 Skodas (de un total de 5 que participaron), en medio de 126 tripulaciones de renombradas marcas europeas.

En el año en curso se deben producir en esta fábrica 629 vehículos diarios, es decir cada 100 segundos se fabrica un auto. Sin embargo, esto no es suficiente, la empresa crece sin interrupción y le espera una multiplicación de la producción en el marco internacional de la integración socialista. Ya se prueban nuevos tipos con mayor calidad y tenido que responderán a las exigencias de los próximos años.

EMPRESA NACIONAL DE TELECOMUNICACIONES ENTEL-BOLIVIA

NUMEROS TELEFONICOS

CONFERENCIAS NACIONALES:	56700 - 56701 - 56702
CONFERENCIAS INTERNACIONALES:	56703 - 56704
CENTRAL (Edificio PETROLERO)	56713 - 56714

Le sugerimos recortar este aviso y tenerlo a la vista. Y le recordamos que nuestro servicio de Mensajes Nocturnos, (TC ó LT) se reciben a cualquier hora del día.

ENTEL UNE TODO EL PAIS. ENTEL ES EMPRESA BOLIVIANA

EE.UU. continuará con su programa de desarrollo en beneficio de Colombia

WASHINGTON, 6 (AP) - de parece indicar que los tados Unidos y las agencias ernacionales de crédito elimarán aplicando un resivo programa de asis- cia para el desarrollo en ombia durante el gobierno onso López Michelsen.

El interés de Washington n esfuerzos, tanto de liberales no de conservadores, por lerar el desarrollo nómico de Colombia quedó manifiesto en la reciente signación de Virón P. Vaky no embajador en ese país.

Vaky es un experto en ntos latinoamericanos, cionario diplomático de rera con amplia experiencia la región, y en un tiempo sejero del Presidente Nixon la Casa Blanca. Antes fue bajador en Costa Rica.

El Banco Interamericano de arrollo, BID, y el Banco ndial; han expresado tam- creciente interés en los erzos de Colombia, y en el uso que hace de la tremenda corriente de ayuda financiera externa. Desde que fue lanzada la alianza para el progreso en 1961, Estados Unidos ha destinado cerca de 1.500 millones de dólares a ayuda en Colombia, aparte de sus contribuciones a las dos instituciones crediticias y otras agencias. El Banco Mundial organizó para Colombia uno de los pocos grupos consultores auspiciados para canalizar los créditos de desarrollo para ese país. El grupo, integrado mayoritariamente por naciones europeas, ha estado aumentando sostenidamente su ayuda a Colombia.

"Esto significa que Combia está haciendo muchas cosas bien", dijo un funcionario norteamericano.

El presidente electo López Michelsen asumirá el mando en agosto. Durante su campaña, dejó en claro que dedicará esfuerzos especiales al desarrollo económico y social.

Aunque es miembro de la aristocracia colombiana, López Michelsen es hijo de un ex presidente de ideas reformistas, y ha mostrado vivo interés en los esfuerzos del gobierno por ayudar a los pobres.

Las ideas de López para combatir la inflación y para el desarrollo de proyectos de producción de alimentos, combatir el desempleo, en materia educacional, salud y desarrollo urbano y rural, coinciden con las de Estados Unidos y los expertos internacionales en asistencia.

Existe la creencia de que el programa de ayuda a Colombia habría quedado también en buenas manos si el principal adversario de López -- también hijo de un ex presidente, y conservador -- hubiera ganado la presidencia. Al gobierno saliente se atribuye una acertada labor en impulsar el desarrollo y mantener el buen crédito colombiano en el exterior.

La situación colombiana es curiosa. Está en medio de un tremendo auge debido al alto precio del café y otras exportaciones, progresos industriales y ha hecho de que es autosuficiente en petróleo, por lo cual no ha sido afectada por los altos precios de ese combustible.

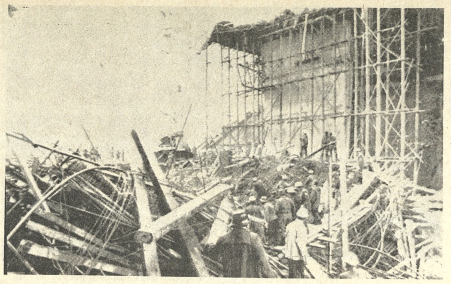

DERRUMBE.- Kempten (AP).- Patrullas de salvamento llegan al lugar en que se derrumbó un puente ocasionando la muerte de dos personas y muchos heridos. (Radiofoto AP especial para PRESENCIA).

Corte especial de Dublin acusó a joven irlandesa del robo de obras artísticas

DUBLIN, 6 (AP) - Bridget Rose Dugdale, una joven de encumbrada posición económica y social tornada revolucionaria, fue acusada hoy ante la corte especial de Dublin de cometer el mayor robo de obras de arte en la historia moderna: 19 telas valuadas en 20,4 millones de dólares.

También fue acusada de posesión de explosivos y armas en el condado de Donegal, un turbulento sector de la frontera de la República irlandesa con la convulsionada Irlanda del Norte, y centro de acción de los guerrilleros del ejército republicano irlandés.

En total la Srta. Dugdale, de 33 años, doctora en filosofía, enfrenta 10 cargos, cinco de ellos relacionados con el robo de los cuadros el 26 de abril, y las restantes por posesión ilegal de armas. Durante la audiencia, que duró 17 minutos, se ordenó que continué recluída en una prisión hasta el 17 de junio

Fue llevada al juzgado con fuerte custodia, desde la prisión de Bridewell. Policías en motocicletas encabezaban la caravana de vehículos, que incluía los camiones con soldados y un camión con agentes policiales.

Una docena de soldados con fusiles automáticos custodiaba las puertas del juzgado, en el centro de la ciudad.

La mujer, de largo cabello, se negó a responder cuando se le preguntó si su nombre era Birdget Rose Dugdale. Permaneció con la boca cerrada al preguntársele si quería fianza.

Pero al salir dijo: "Los ingleses tiene un ejército de ocupación en una pequeña parte de Irlanda. Pero no por mucho tiempo".

Faltan escuelas para cuatro millones de niños brasileños

RIO DE JANEIRO, 6 MAYO (I.P.S.) Según informó la Directora General del Departamento de Enseñanza Primaria del Ministerio de Educación, profesora Ana Bernardes, más de cuatro millones de niños, entre 7 y 14 años, carecen de escuelas.

A esto se suma, de acuerdo con el mismo informe, que el 65 por ciento de los alumnos de primer grado reprueban sus exámenes, lo cual tiene como consecuencia una progresiva degradación en la educación elemental.

Otro problema originado en estos exámenes reprobados es el que se crea con la repetición de grados, lo cual exige una mayor cantidad de horas de enseñanza - y de maestros, en consecuencia - para la graduación de un solo niño.

La cuestión educacional brasileña, sobre todo en el nivel elemental, presenta fases que van, desde un sistema de enseñanza arcaico, hasta un profundo grado de desnutrición de la población escolar, que impide que los alumnos rindan en la medida de sus posibilidades reales. A ello hay que sumar la señalada carencia de escuelas y la falta de presupuesto oficial para el sector.

El actual Ministro de Hacienda, Mario Henrique Simonsen, que fue presidente del MOBRAL (Movimiento Brasileño de Alfabetización), señaló en una oportunidad que "lo conveniente es alfabetizar la faja de población que va de los 14 a los 35 años, pues en la misma medida que aprenden, riden más en lo referente a la producción.

Dentro de concepciones tales, es difícil prever que el gobierno brasileño pueda volcar recursos económicos a la educación de un sector de la población técnicamente improductivo.

Hace poco tiempo, por ejemplo, el Ministerio de Salud informó que, en el sector preescolar, hay actualmente 17.400.000 niños desnutridos, lo cual supone un 83 por ciento de la población total de esa edad en el país.

Esta situación se refleja luego en el rendimiento escolar primario.

Cátedra de derecho militar en Universidad Católica de Chile

SANTIAGO DE CHILE, 6 MAYO (I.P.S.) La Universidad Católica de esta capital, creó una nueva cátedra denominada "de Derecho Militar", a cargo del profesor Alfredo Prieto, cuya primera fase de estudios consistirá en observar las alteraciones del consejo de guerra contra 67 procesados ex militares y civiles que se realiza en la Academia de Guerra Aérea.

Cuarenta estudiantes de Derecho, de ambos sexos, se inscribieron en la nueva cátedra creada por disposición del rector militar de esa universidad, vicealmirante en retiro, Jorge Sweet Madge.

En medios universitarios ha llamado la atención esta iniciativa inédita en Chile. Actualmente, todas las universidades nacionales están intervenidas por las fuerzas armadas, mediante disposición adoptada a comienzos de octubre pasado por la Junta Militar que dictó un decreto - ley designando rectores delegados a jefes castrenses activos o en retiro. Estos poseen amplias facultades, entre ellas crear o suprimir cátedras.

Hoy en la historia

POR THE ASOCIATED PRESS.

Hoy es martes 7 de mayo de 1974, día 127 del año. Faltan 238 para que termine.

___EN UN DIA COMO HOY DE:

1824 - Se estrena en Viena la "Misa en Re" y la "Novena Sinfonía" de Beethoven.

1831 - La República Argentina acuerda un tratado con España sobre extradición de criminales. El 17 de junio de 1882 el tratado fue declarado ley de la nación.

1833 - Nace en Hamburgo, Alemania, Johannes Brahms.

1856 - Argentina firma con Brasil un pacto de amistad, comercio y navegación.

1873 - Fallece el militar y político venezolano José Antonio Paez.

1915 - Primera Guerra Mundial. Un submarino alemán torpedea al transatlántico norteamericano Lusitania de 40.000 toneladas. Se hundió en 18 minutos. Unas 1.200 personas perecieron. El hecho provocó la ruptura de relaciones con Alemania y creó un clima de hostilidad hacia ese país que condujo a la declaración de guerra.

1939 - Se anuncia una alianza militar y política entre Alemania e Italia conocida como el eje Roma-Berlín.

1945 - Segunda Guerra Mundial. En el cuartel general del General Eisenhower cerca de Reims, Francia, firman los alemanes la rendición incondicional.

1954 - Los franceses pierden a Dien Bien Phu frente a Viet Nam del Norte.

1970 - Somalia nacionaliza a todas las compañías y bancos extranjeros radicados en el país.

CUMPLE AÑOS HOY: La actriz Anne Baxter, 51.

PENSAMIENTO DE HOY: "No se si la guerra es un intervalo durante la paz, o si la paz es un intervalo durante la guerra", Georges Clemenceau, estadista francés, 1841-1929.

Colaboración entre Comunidad Europea y países árabes será tema de congreso

ROMA, 6 (I.P.S.).- La colaboración entre la CEE y los países árabes que se asoman al Mediterráneo es el tema de un congreso desarrollado en Milán, bajo los auspicios del Instituto para los Negocios Internacionales de Roma. En el congreso participan exponentes del mundo político y económico europeo y árabe.

La premisa sobre la cual se han encontrado de acuerdo todos los participantes es que la condición preliminar para un tratado de carácter económico global entre las dos áreas es llegar a una cooperación política entre la CEE y los países árabes. ¿Pero cómo debe ser esta cooperación?

Según el Encargado del Desarrollo de la CEE, Claude Cheysson deben tomarse en cuenta los siguientes factores: 1) Que Europa no desempeña más el papel del gran potencia , 3) Que la vecindad geográfica entre ambas áreas permitirá acuerdos más ventajosos y que Europa está interesada a asegurar la paz y el desarrollo en el área mediterránea, reduciendo la intervención de las grandes potencias.

Siempre según Cheysson, está claro que hasta hoy Europa ha rechazado cada apertura concreta al diálogo, incluso político con los países árabes. Este concepto lo ha confirmado también el Ministro de Economía tunesino, profesor Chedly Ayari, que tuvo una de las intervenciones entre los participantes de la parte árabe.

"Europa --dice-- parece no querer asumir ningún liderazgo en la construcción mediterránea".

Los proyectos mediterráneos de la CEE, a pesar de la buena voluntad de algunos, "no ha superado hasta ahora el nivel de las buenas intenciones", agregó.

Sobre las desventajas que significa para Europa esta falta de voluntad para instaurar un diálogo, se ha ocupado también el editorialista del conocido diario de El Cairo "Al Ahram", profesor Bouthos Gali.

Los países mediterráneos, han recordado, especialmente los situados en la orilla meridional, constituyen una inmensa reserva energética. La actual producción petrolífera del Maghreb (Tunez, Argelia y Marruecos) es de 170 millones de toneladas, mientras que a fines de la presente década, llegará a casi 300 millones de toneladas.

EMPLEADA DOMESTICA

Necesito, inútil presentarse sin certificados. Avenida Julio C. Patiño 779, entre Calles 13 y 14, Teléfono 82429.

COMPRO CASA

Zonas: Sopocachi, Obrajes, San Jorge, 3 Dormitorios. Garaje, Jardín. Ofertas: Casilla 2226

Dr. Emilio Salgueiro Celis

Cirujano especializado en U.S.A. Brasil, Inglaterra.- Cirujano del Instituto del Tórax Enfermedades y cirugía Cardiovascular. Corazón - Arterias - Venas (Cirugía radical de várices). Electrocardiografía. Enfermedades y cirugía del Tórax: Pulmones - Esófago - Glándula mamaria.- Cirugía del cuello. Rayos X. Consultorio de hs. 16 y 30 a 19 y 30. Calle Loayza Edif. Castilla Ofs. 303 y 304. Telf. 27502 - Domicilio 22294 y 22567. Man Spricht Deutsch - English Spoken.

TELAS FATEJA
EL MEJOR REGALO PARA MAMA
Ventas: Casa BERNARDO S.A.
y las mejores tiendas del país

EN ALQUILER

Ofrezco depósito amplio con oficina. Referencias Cobija 131 - Telef: 24425 en horas de oficina.

LONGINES

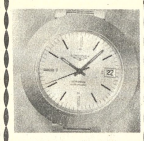

Más de 100 años de tradición en relojes

Distribuidores en Tarija

Salazar y Cia

Methfessel y Co.

DACTILOGRAFAS BILINGUES

(CURSOS DE 2 MESES)

Digitación 100% al Tacto- Precisión - Velocidad.- OPTATIVO: IBM Typing. Business Letters.- CERTIFICADOS INTERNACIONALES

S. A. SCHOOLS

ASPIAZU 581 (Sopocachi)

EL POTENTE MERCADO LATINOAMERICANO EXPORTADOR e IMPORTADOR, EN UNA SOLA PUBLICACION.

A TODO COLOR Y EN CINCO IDIOMAS

Millares de ejemplares cubriendo las principales fuentes de informacion de

AMERICA, EUROPA, AFRICA, ASIA Y OCEANIA

CONSULTELO

Le brindan la mayor oportunidad de negocios!

ANUARIO DEL COMERCIO EXTERIOR LATINOAMERICANO
ANUARIO DO COMERCIO EXTERIOR LATINOAMERICANO
LATIN AMERICAN INTERNATIONAL TRADE YEARBOOK
ANNUAIRE DU COMMERCE EXTERIEUR DE L'AMERIQUE LATINE
JAHRBUCH DES LATEINAMERIKANISCHEN AUSSENHANDEL

Informes en la Representación Exclusiva en Bolivia:
ARTURO LIEBERS Z.- CASILLA 36 - TEL. 82848 - LA PAZ

EN SANTA CRUZ
VENDO CASA

Calle Independencia 462, a cuatro cuadras de la plaza principal, consta de doce piezas, patio, tres baños y todas sus dependencias. Razón: Cine René Moreno Teléfono: 2-4506.

CONTADOR

Se necesita para prestigiosa firma de plaza un contador que llene los siguientes requisitos:

a) Perfecto dominio del inglés y español (escrito y hablado)

b) Título de auditor financiero o equivalente.

c) Experiencia anterior en manejo de contabilidad.

Enviar curriculum vitae completo a:

CONTADOR

Casilla 4060

La Paz

Se garantiza absoluta reserva.

SEBO O GRASA INDUSTRIAL

Pagamos los mejores precios de plaza.

Casilla 510 - La Paz
Tel. 53534

Entrega inmediata
MANGUERAS
DE ALTA PRESION
Atlas Copco
ESPECIALES PARA AIRE COMPRIMIDO

DIAMETRO DE 1/4, 1/2, 3/4 y 1 pulgadas

LAS MANGUERAS DE GOMA PARA AIRE DE Atlas Copco ESTAN FABRICADAS CON UN CONTROL CONTINUO Y SATISFACEN LAS EXIGENCIAS MAS RIGUROSAS, RESPECTO A SEGURIDAD, FLEXIBILIDAD Y LARGA VIDA.

HANSA Ltda. La firma boliviana de su confianza con mas de 65 años al servicio del país
DEPTO. TECNICO Tels. 42836 - 55219 - 53661
Sucursales: COCHABAMBA - ORURO - POTOSI - SANTA CRUZ - SUCRE - TARIJA - VILLAZON

BOLIVIA MERECE TODO NUESTRO AMOR
COLORADO RQ
EL TELEVISOR DE LA INTEGRACION NACIONAL

Cía. Boliviana de Publicidad

El Canadá está en condiciones de vender harina de trigo al país

-Llegó a Bolivia misión comercial-

El Canadá está en condiciones de abastecer la demanda de harina de trigo de nuestro país a precios muy convenientes, expresó ayer el Subsecretario de Comercio, Hernán Landívar Flores, luego de sostener una entrevista con los miembros de una misión comercial de esa nación.

La misión canadiense Bloor Trading Company, de la ciudad de Toronto, llegó a nuestro país el día de ayer, con el propósito de establecer relaciones comerciales entre Bolivia y Canadá.

Según explicaciones del Subsecretario de Comercio, la misión busca promover la exportación e importación de una serie de productos alimenticios.

Indicó que el Canadá tiene marcado interés en adquirir en Bolivia materias primas, petróleo, algodón, soya, maderas finas y carnes, a cambio de ventas de productos alimenticios, principalmente harina de trigo y aceites comestibles que se producen en el Canadá.

La oferta para proveer de harina de trigo a Bolivia estaría encuadrada en un marco de condiciones muy favorables, con relación a otros mercados que tradicionalmente abastecen a nuestro país.

En el curso de esta semana se llegaría a un acuerdo para un contrato de compra de harina de trigo cuya cantidad aún no fue dada a conocer, pero se informó que el precio a discutirse es "muy conveniente a los intereses del país".

La misión canadiense también está interesada en construir un moderno hotel en la ciudad de Santa Cruz, donde se trasladará en los próximos días.

La Bloor Trading es un consorcio de organizaciones comerciales que se dedican a la exportación e importación de materias primas y alimentos, y dispone de una cadena de hoteles en varios países.

El Subsecretario Landívar manifestó que los integrantes de la misión, en el curso de hoy y de los próximos días, mantendrán reuniones con autoridades de varios Ministerios y organizaciones de la empresa privada del país.

"Se abren nuevas perspectivas -comentó- para el abastecimiento de alimentos para Bolivia, y tenemos la esperanza de concretar un intercambio comercial que beneficie al interés nacional".

Se entregó ayer un estudio microregional de Copacabana

El Ministro de Urbanismo y Vivienda, Ing. Germán Azcárraga Jiménez, entregará hoy al Presidente Hugo Banzer Suárez el estudio integral de la estructura urbana nacional de la microrregión de Copacabana, que ayer recibió del equipo técnico que tuvo a su cargo la preparación de ese estudio, que comprende una maqueta de la zona urbana de ese Santuario, de la región donde éste se asienta, planos y datos completos del proyecto de desarrollo socioeconómico de la región.

El Ministro Germán Azcárraga señaló que ese estudio es valioso aporte para la reestructuración político-administrativo y territorial del país en que se halla empeñado el Presidente Banzer, cuyo proyecto lo anticipó en la oportunidad. El equipo técnico que hizo el estudio, en un acto especial lo entregó al Ministro de Urbanismo, quien destacó el esfuerzo y la capacidad de los técnicos encargados del trabajo.

El proposito esencial del trabajo tiende a ofrecer a los sectores territoriales de una microrregión, una mayor participación en los beneficios del desarrollo. El Ministro de Urbanismo pretende dar enfoques regionales para cada región, de manera de integrarlos posteriormente a los problemas nacionales.

El equipo que tuvo a su cargo el trabajo, está encabezado por el Arq. Ramón Azero e integrado por los arquitectos Maria Teresa Aguirre de Criales, Norah Martínez de Rivero, Germán Sepúlveda y Carlos Pinilla, que en su estudio han planteado soluciones para mejorar el bajo nivel de vida de la población y el aprovechamiento de recursos potenciales existentes en la región.

Proyectos principales del estudio son el físico natural, que determina las estructurales territoriales fundamentales y se refiere a la conformación morfológica del área del estudio, como hidrología, clima y otros aspectos en los que no han intervenido la mano del hombre. Ese proyecto efectúa la determinación y evaluación de los recursos naturales existentes.

El Proyecto Físico Creado se refiere a las estructuras terminales transformadas, la infraestructura vial y localización de asentamientos humanos en comunidades y ciudades. Ofrece el equipamiento de la región y facilidades para la educación, salud, actividades sociales y culturales, comercio y recreación y tiende, principalmente, a encarar los programas de viviendas.

El Proyecto Demográfico Social encara el desarrollo de la comunidad, costumbres, modos de vida, estado social y analiza el grupo humano, con determinación del número de habitantes, distribución de la población y densidad de la misma. Plantea necesidades de nutrición y problemas de salud, servicios médicos auxiliares, educación, alfabetismo; aspectos migratorios en sus causas y efectos.

El Proyecto Económico para determinar la producción de la región en los campos de la agricultura, ganadería y minería; la actividad y producción de la pesca, la comercial y la turística.

Finalmente, el quinto proyecto se refiere a Turismo, con determinación de centros y regiones de mayor interés y las posibilidades que ofrecen para las inversiones.

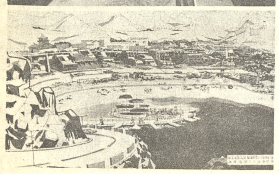

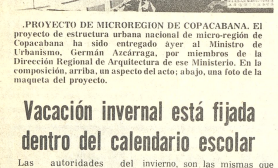

.PROYECTO DE MICROREGION DE COPACABANA. El proyecto de estructura urbana nacional de micro-región de Copacabana ha sido entregado ayer al Ministro de Urbanismo, Germán Azcárraga, por miembros de la Dirección Regional de Arquitectura de ese Ministerio. En la composición, arriba, un aspecto del acto; abajo, una foto de la maqueta del proyecto.

Vacación invernal está fijada dentro del calendario escolar

Las autoridades del Ministerio de Educación y Cultura informaron a PRESENCIA que la vacación invernal para todos los estudiantes del país, está fijada dentro del calendario escolar aprobado a principios del presente año lectivo.

Explicaron que de acuerdo a este calendario, la vacación escolar se iniciará el próximo 17 de junio y concluirá el 6 de julio. Señalaron que esta fecha no podrá ser adelantada, salvo que las autoridades del Ministerio de Salud Pública y Previsión Social, informen sobre la presencia de epidemias que podrían hacer variar la fecha fijada en el calendario escolar.

Informaron que hasta la fecha no existe ningún informe sobre la aparición de epidemias que afecten la salud estudiantil.

HORARIO DE INVIERNO

Por otra parte, manifestaron que el horario de invierno, también está establecido en el calendario escolar, el mismo que será puesto en vigencia a partir del próximo lunes 13 del presente mes.

Las autoridades del Ministerio de Educación y Cultura indicaron que las características del horario de invierno, son las mismas que han sido puestas en práctica los dos años durante la estación invernal. Explicaron que tampoco existen motivos para adelantar esta fecha.

PAGO AL MAGISTERIO

Con referencia al pago de haberes al magisterio nacional, informaron que a partir de la fecha se iniciará la entrega de los cheques IBM a todos los profesores del país, tanto del área urbana como rural.

Las autoridades del Ministerio lamentaron que los maestros hayan iniciado ayer un paro parcial de labores en protesta por la falta de pago, señalando que no existía ningún motivo para llevar a cabo esta medida por cuanto todo se está cumpliendo dentro de los acuerdos existentes entre el magisterio y las autoridades educativas. Explicaron que en ningún caso la responsabilidad por el atraso en el pago de haberes al magisterio puede ser imputable al Ministerio de Educación, sino en todo caso dijeron- los culpables serían el Ministerio de Finanzas que revisa las planillas de pago y el Centro Nacional de Computación que elabora los cheques IBM.

YACIMIENTOS PETROLIFEROS FISCALES BOLIVIANOS

LICITACION PUBLICA Nº 208-74

EXPLOSIVOS SISMICOS

Se invita a todas las firmas importadoras interesadas a la provisión de EXPLOSIVOS SISMICOS Y ACCESORIOS se sirvan solicitar el Pliego de Condiciones y Especificaciones en el 4º piso División Adquisiciones, previa cancelación de $b. 20.- en la Sección Caja 3º.- piso del Edificio Central.

Las propuestas en sobre cerrado, lacrado y con las formalidades legales deberán ser presentadas en la Of. Nº. 500 Asesoría Legal 5º. piso del Edificio Central, hasta el 4 de junio de 1974 a Hs. 18.00.

La Paz, 6 de mayo de 1974

Ing. Rolando Prada Mendez
Gerente General YPFB

.ACUERDO. El Rector de la Universidad Católica Boliviana, Mons. Genaro Prata y el Ministro Secretario de Economía y Planificación, Ing. Sergio Otero cuando ayer firmaban el acuerdo, mediante el cual la nombrada universidad y el Instituto Superior de Administración Pública se comprometen a crear un Centro de Capacitación e Investigación en Planificación Urbana y Regional.

Universidad Católica e ISAP en investigación urbana y regional

-Convenio fue suscrito por Mons. Genaro Prata y Ministro Secretario de CONEPLAN-

Dentro del programa de actividades para 1974, la Universidad Católica Boliviana y el Instituto Superior de Administración Pública (ISAP), han resuelto crear el "Centro de Capacitación e Investigación en Planificación Urbana y Regional". El convenio fue suscrito ayer entre Mons. Genaro Prata y el Ministro Secretario de CONEPLAN, Ing. Sergio Otero Gómez.

En el acto estuvieron también presentes el Director de ISAP, David Edelman; el Representante de la OEA, Walter Montenegro y otros invitados especiales.

El Licenciado Edelman hizo una presentación del convenio, a la vez que felicitó a quienes participaron en su elaboración.

El Rector de la Universidad Católica, Mons. Genaro Prata formuló votos porque lo acordado se llevado a la práctica a la brevedad "Desea que el convenio no se reduzca a la realización de una firma sino que tenga un alto rendimiento con la debida preparación y complementación".

Por su parte el Ministro Otero expresó que el establecimiento del nuevo centro permitirá al país verificar a través de la investigación sistemática, los pasos más convenientes para la ejecución de planes de desarrollo. Destacó luego el interés y trabajo conjunto de UCB, OEA e ISAP que también participan en un seminario sobre Planeamiento Urbano y Regional.

CONVENIO

El siguiente es el texto del documento firmado ayer por Mons. Prata y el Ministro Otero:

"Convenio de Cooperación entre La Universidad Católica Boliviana y el Instituto Superior de Administración Pública Que suscriben el CONSEJO NACIONAL DE ECONOMIA Y PLANIFICACION, representado por el Ministro Secretario de ese Portafolio Ing. Sergio Otero Gómez y la UNIVERSIDAD CATOLICA BOLIVIANA, representada por su Rector Monseñor Genaro Prata, debidamente autorizados por sus mandantes, para coordinar la organización y funcionamiento del Centro de Capacitación e Investigación en Planificación Urbana y Regional, de acuerdo a las siguientes cláusulas:

PRIMERA: Dentro de su programa de actividades para 1974, la Universidad Católica Boliviana y el Instituto Superior de Administración Pública, han resuelto crear el CENTRO DE CAPACITACION E INVESTIGACION EN PLANIFICACION URBANA Y REGIONAL, destinado a formar Especialistas e Investigadores en Planificación Urbana y Regional.

SEGUNDA: Encontrando comunes sus objetivos básicos, las partes contratantes acuerdan coordinar sus esfuerzos para ofrecer un programa de estudios que responda eficazmente a estas exigencias y contribuya al desarrollo de planificación de acuerdo a las necesidades del desarrollo nacional, a las posibilidades de las partes y a las expectativas de los participantes. Esta coordinación será concebida tomando en cuenta el aporte que cada una de las instituciones contratantes pueda brindar a la creación del Centro y manteniendo simultaneamente su independencia de acción para continuar sus propias actividades.

TERCERA: La creación del Centro de Capacitación e Investigación en Planificación Urbana y Regional, compromete al Instituto Superior de Administración Pública y a la Universidad Católica Boliviana, a asumir las siguientes responsabilidades.

El Instituto Superior de Administración Pública, tendrá a su cargo el cumplimiento de las siguientes obligaciones:

a) Facilitar la infraestructura física para clases, talleres y oficinas de investigación y administración; b) Encargarse de las relaciones entre los organismos gubernamentales y el Centro (CIPRU); c) Encargarse de las relaciones entre los organismos internacionales de cooperación técnica y el Centro (CIPRU) a través de los canales correspondientes; d) Responsabilizarse por la obtención parcial del presupuesto de funcionamiento del Centro (CIPRU); e) Conjuntamente con la Universidad Católica Boliviana de la contratación de los siguientes profesionales a dedicación exclusiva con el propósito de constituir el equipo básico del Centro (CIPRU): 1. Un economista Planificador, 2. Un sociólogo Planificador. 3. Un Urbanista o Planificador. 4. Un Administrador Público con experiencia en Planificación.

La remuneración de los profesionales arriba mencionados será efectuada con fondos del Consejo Nacional de Economía y Planificación, a excepción de aquellos que eventualmente representen a la UCB.

De su parte la U.C.B. tendrá a

(Pasa a la página 9)

Se adjudicó la construcción del camino Río Seco -Huarina

La Junta especial de Licitación del Servicio Nacional de Caminos adjudicó la construcción y pavimentado del camino Río Seco-Huarina, trabajo que estarán a cargo del consorcio "Asfal-Petriservic".

La información fue proporcionada a PRESENCIA por el jefe del departamento de Operaciones del SENAC, Ing. Eduardo Irahola, quien indicó que una vez cumplidas las formalidades de ley, los trabajos podrían iniciarse hasta fines del presente mes.

El camino Río Seco-Huarina, tendrá una extensión aproximada de 58 kilómetros, un ancho de plataforma pavimentada de 7.50 metros y otras características propias de una carretera moderna, por cuanto forma parte de la carretera Panamericana. El Ing. Irahola señaló que en la construcción de este importante tramo caminero no habrá variantes de importancia, salvo el caso de construcción de algunos puentes.

El costo de la obra será de 55.385.090 pesos bolivianos, fondos proporcionados por el Banco Interamericano de Desarrollo, que forman parte del crédito de 10 millones de dólares que otorgó a nuestro país para la construcción y mejoramiento de 8 tramos camineros.

HUARINA-TIQUINA

Con referencia al camino Huarina-Tiquina, el jefe del departamento de operaciones del Servicio Nacional de Caminos, dijo que están siendo preparados todos los estudios de gabinete para lanzar la convocatoria a propuestas para su licitación. Indicó que los trabajos de campo han concluido y que la preparación de los documentos durará hasta mediados del próximo mes, fecha en que se lanzará la convocatoria a propuestas.

El Ing. Irahola señaló que el estudio y diseño final, contempla una disminución de la carretera actual en aproximadamente cinco kilometros "Por lo demás -dijo- no habrán mayores variantes de importancia".

Los fondos para la construcción, mejoramiento y pavimentado de este tramo caminero, están incluidos también dentro del crédito de 10.000.000 de dólares otorgados por el BID a nuestro país.

Se inauguró Subtesoro distrital en Camargo

El día dos del presente mes el Tesoro General de la Nación inauguró un Subtesoro distrital en Pagaduria en Camargo, capital de la Provincia Nor Cinti del Departamento de Chuquisaca. Se explicó que la oficina fue creada atendiendo solicitudes de las instituciones de Nor y Sud Cinti y que con ella se beneficiarán unos dos mil profesores y quinientos Beneméritos de la Guerra del Chaco.

En el acto de inauguración el Director General del Tesoro estuvo representado por el Administrador General Armando Ayala y por el Jefe de Subtesoros José Luis Ríos.

Prefecto del Departamento viaja el sábado al Brasil

El Prefecto del Departamento de La Paz, Tnte. Mario Escobari Guerra, viajará al Brasil el sábado atendiendo a una invitación que le fuera hecha por el Gobernador del Estado del Matto Grosso y que estaba postergado debido a diferentes circunstancias.

Informaciones obtenidas en fuentes prefecturales dan cuenta que durante los seis días le visita la primera autoridad política del Departamento, cumplirá numerosas actuaciones. Este viaje, además, servirá -según se dijo- para concretar algunos contratos de cooperación a nuestro país y para estrechar aún más las relaciones entre ambas naciones.

Hasta ayer no se conocia quienes acompañarán al Prefecto del Departamento, pero se adelanto que serán pocos, en razón de la política de austeridad en la que está empeñado el Supremo Gobierno. Hoy se conocerá el programa que cumplirá el Prefecto en la ciudad de Cuiabá, donde será recibido por el Gobernador del citado estado.

También se dijo que a su regreso el Prefecto prestará un amplio informe al Jefe de Estado y posteriormente reunirá a la prensa para hacer públicas las gestiones realizadas en el Brasil.

Universidad Boliviana
UNIVERSIDAD MAYOR DE SAN ANDRES
INSTITUTO POLITECNICO SUPERIOR

R.R.P.P. No. 085/74

CONVOCATORIA A CONCURSO DE MERITOS Y EXAMENES DE COMPETENCIA

De acuerdo con las prescripciones de la Ley Fundamental de la Universidad Boliviana, se convoca a CONCURSO DE MERITOS Y EXAMENES DE COMPETENCIA, para la provisión de la JEFATURA DE TRABAJOS PRACTICOS DE QMC-211: Laboratorio de Química Analítica Especial.

Los interesados deberán presentar sus documentos en la Secretaría del Politécnico Superior (Av. Villazón Edificio Antiguo planta baja lado derecho), hasta horas 18:00 del día lunes 13 de mayo del presente año.

La Paz, mayo 6 de 1974.

Ing. Hugo Zárate Barrau
DIRECTOR

Sello: Instituto Politécnico UMSA- DIRECCION- La Paz, Bolivia.

DEPARTAMENTO DE RELACIONES PUBLICAS

Bolivia y España iniciaron ayer negociaciones para convenio aéreo

Delegaciones oficiales de Bolivia y España iniciaron ayer una serie de reuniones en el Consejo Nacional de Aeronáutica Civil, con el propósito de llegar a un acuerdo y rubricar el convenio de cooperación aérea entre ambas naciones que posibilite mejorar las operaciones de transporte de pasajeros, carga y correo.

Las negociaciones tienden a que Líneas Aéreas de España (IBERIA) pueda operar en Bolivia y sus aviones hacer escalas, en sus viajes internacionales, contando con las facilidades que requieren estas operaciones de transporte. Por su parte, el Lloyd Aéreo Boliviano, en caso de arribarse a acuerdos satisfactorios, podría trabajar en las rutas hacia España sin ningun contratiempo y con la garantía y respaldo de la empresa hispana.

Parodiando una célebre frase hispana, se comentó, a propósito de las negociaciones que "Iberia quiere estar más cerca del cielo y que al LAB pueda tener permanentemente abiertas las puertas de Europa, a través de España".

La delegación boliviana está encabezada por el Subsecretario de Aeronáutica, General Federico Casanovas, a quien colaboran varios especialistas del Ministerio de Transportes y Comunicaciones.

La misión española, que llegó a La Paz, el domingo, está encabezada por Rafael Pastor, Director de Operaciones y Aérea Internacional del Ministerio del Aire, las Peñas, del Area Aérea Internacional y José María Arias, esta delegación es la Primer Secretario de la jada de España en Bolivia María Paz y Jesús delegado de IBERIA.

Ninguno de los misión quiso pronunciarse sobre la reunión limitaron a informar que se han comunicado al Gobierno a Gobierno rubricado el proyecto durante la braria en el Ministerio Transportes

La misión española bida ayer por el Transportes y Comunicaciones Ambrosio Loayza.

Las reuniones hoy en el Consejo Aeronáutica

.CONVENIO. Delegaciones de Bolivia y España iniciaron ayer reuniones en La Paz, para definir los detalles del convenio de cooperación aérea. En la foto superior se observa a los representantes de España; abajo, la representación nacional.

Nuevo brote de fiebre amarilla

Dos muertos y dos enfermos graves hubo en días pasados en comunidades de la Provincia Muñecas de La Paz, según consta en un parte informativo que las autoridades de Ayata cursaron a los dirigentes de la Federación de Centros Provinciales, donde se pide que las autoridades sanitarias presten inmediato socorro a la zona para evitar la propagación de la enfermedad.

Las defunciones de Natividad Suárez v. de Mejía y Manuela Parra, se produjeron en el Cantón Loquisani el 27 del pasado mes y que el caso de las enfermas, Francisca Parra y Aurora Parra, se han registrado en el Cantón Huancarani.

Las autoridades informantes dan cuenta de que esos hechos han producido alarma entre los pobladores de la región, por lo que solicitan que se les envíe con urgencia una comisión médica con una posta sanitaria que es atendida por una auxiliar de enfermería y que hasta la fecha no se ha producido la designación del médico permanente que desde hace tiempo se ofreció.

El caso se suma a otros que durante las últimas semanas se denunciaran desde varios puntos del país, siendo los más recientes los de la zona de Caranavi, los que también ocasionaron defunciones.

TECNICO QUIMICO

Importante Empresa en Tarij
quiere los servicios de un TECNIC
QUIMICO con experiencia. E
Curriculum Vitae a Casilla 6212 La

La Paz, mayo de 1974

Será habilitado nuevamente el aeropuerto "Mendoza" de Oruro

Con el apoyo de varias instituciones departamentales que, proximamente será habilitado el aeropuerto de la ciudad de Oruro y se posibilitará que los usuarios de ese distrito estén vinculados por aire con otras regiones del país.

Como consecuencia del cese de operaciones del Lloyd Aéreo en Oruro y ante el reclamo de las autoridades departamentales e instituciones cívicas, el Gral. Roald de la Vega, Administrador Nacional de Aeropuertos y Servicios Auxiliares a la Navegación Aérea (AASANA), debido a la carencia de fondos prestará toda asistencia técnica, por medio de su departamento de Aeródromos y el uso de implementos para topografía.

Los trabajos de compactación de la pista, en una extensión de 2.000 mts., se iniciarán el día lunes 6 de los corrientes y se estima estén concluidos en 40 días.

Este mejoramiento garantizará operaciones de aeronaves Fairchild F 27 M. Como es de suponer, este trabajo no tiene carácter definitivo sino que deberá hacerse un mantenimiento regular que estará a cargo de AASANA.

Las autoridades y Entidades Departamentales y locales cooperarán con la dotación de los medios necesarios, a la realización de dicho mantenimiento. Se comprometieron las siguientes instituciones:

"PETROMASA" facilitará fondos para la construcción de vallaquetas y otros. "COMIBOL" proveerá de cargadoras de frente: una a orugas y otra de llantas. "EMPRESA MINERA SAN JOSE" proporcionará volquetas para el traslado de materiales. "ALCALDIA MUNICIPAL" tres volquetas y un topógrafo. "SERVICIO NAL. DE CAMINOS" una motoniveladora. "CORDEOR" facilitará dos volquetas y combustible. "2a. DIV. DE EJERCITO" proporcionará mano de obra no calificada y un camión caimán.

YACIMIENTOS PETROLIFEROS FISCALES BOLIVIANOS

LICITACION PUBLICA Nos. 204, 205 y 207-74

CHAPAS DE ACERO COMPUESTO TEL MOTOR TANQUES PARA SUTIDORES

Se invita a todas las firmas importadoras interesadas a la provisión de CHAPAS DE ACERO, COMPUESTO TEL MOTOR Y TANQUES PARA SURTIDORES se sirvan solicitar el Pliego de Condiciones y Especificaciones en el 4º. piso División Adquisiciones, previa cancelación de $b. 20.- por Licitación; en la Sección Caja del Edificio Central.

Las propuestas en sobre cerrado, lacrado y con las formalidades legales deberán ser presentadas en la Of. Nº 500 Asesoria Legal 5º piso del Edificio Central, hasta el 10 de junio del presente año a Hs. 18.00.

La Paz, 6 de mayo de 1974

Ing. Rolando Prada Mendez
GERENCIA GENERAL

JUNTA NACIONAL DE DESARROLLO SOC

COMUNICADO

En virtud de que, motivos de fuerza mayor impidieron la realización del sorteo del automóvil "Fiat" que debía efectuarse en "Televisión Boliviana" el día Sábado 4 del mes en curso con el auspicio de la "Junta Nacional de Desarrollo Social"; se comunica al público interesado que esta rifa se realizará con carácter definitivo e improrrogable el día de hoy Martes 7 de Mayo a las 15 horas p.m. en el salón auditorio de "Lotería" (Av. Mcal. Santa Cruz esq. Cochabamba), con la asistencia de las autoridades de fé pública que requiere el caso.

Se invita a todas las personas interesadas, a presenciar el acto.

La Paz, 6 de mayo de 1974.

RELACIONES PUBLICAS

Gerente de Comibol informará sobre su viaje al exterior

Hoy a las 17 horas el Gral. Jesús Via Solfz, Gerente General de la Comibol, informará a los órganos de prensa local y del interior del país, sobre los alcances del viaje que recientemente realizó a varios países de Europa.

En esta ocasión hará conocer los proyectos que serán ejecutados por la primera entidad minera del país y los programas de financiamiento acordados con un grupo de bancos europeos interesados vivamente en la compra de minerales bolivianos.

El informe sobre este viaje se realizará en el despacho del Gral. Jesús Via Solfz.

Seminario sobre el Planeamiento Urbano y Regional

En la Secretaría Nacional de Economía y Planificación se inició ayer un seminario destinado a profesionales interesados en participar en el programa de enseñanza e investigación en planeamiento urbano y regional, acordado entre la Universidad Católica y el Instituto Superior de Administración Pública (sobre cuyos detalles publicamos otra crónica).

Los objetivos del Seminario, según su programa, son los de definir el marco conceptual para la orientación y enfoque del Programa de Enseñanza en Planificación Urbana y Regional; brindar las orientaciones metodológicas sobre cada una de las materias que comprende el curriculum del curso de formación en Planificación Regional y Urbana a nivel de Post-Grado.

El Ministro Secretario de CONEPLAN, Sergio Otero al inaugurar el seminario recalcó el interés y participación de la Universidad Católica, la OEA e ILPES. Posteriormente se refirió a los propósitos de desarrollo del Gobierno y la necesidad de orientar y coordinar adecuadamente los esfuerzos de las Corporaciones de Desarrollo Regional creados en los Departamentos del país.

ACCIDENTE.- El Servicio Médico Quirúrgico y el Hospital de Clínicas cumplieron ayer una intensa labor en su tarea de atender y socorrer a las víctimas del accidente de tránsito que se registró cerca de Río Seco, con saldo de muertos y heridos. La composición gráfica muestra a uno de los muertos, en la morgue (foto de la izquierda), el frontis del Servicio Médico Quirúrgico (foto de la derecha, arriba), donde acudió el público a indagar por sus familiares y (foto de la derecha, abajo) un grupo de los heridos.

Países Andinos no lograron aún posición conjunta ante ALALC

-Comisión del Acuerdo de Cartagena se reunirá nuevamente próximo 27-

La Comisión del Acuerdo de Cartagena reunida la semana anterior en Lima no logró coordinar criterios para que las representaciones de los países andinos presenten una posición conjunta en la reunión de ALALC, anunciada para el próximo mes de junio en Buenos Aires. Para completar otras tareas que quedaron igualmente pendientes e insistir en la búsqueda de una unidad de criterio sobre la Asociación Latinoamericana de Libre Comercio, los representantes ejecutivos de los entes de integración de Bolivia, Chile, Colombia, Ecuador, Perú y Venezuela volverán a reunirse el 27 del presente mes en la capital peruana; después de asistir un día antes a una ceremonia especial destinada a celebrar el quinto aniversario de la firma del Acuerdo de Cartagena.

Según datos obtenidos en fuentes oficiales, la reunión de la Comisión del Grupo Andino efectuada la semana anterior, no logró abarcar los trece puntos contenidos en la agenda provisional prevía.

Luego de la consideración y discusión de los temas tratados se firmaron decisiones relacionadas con : 1) Creación del Consejo Agropecuario; 2) Continuación de Trabajos de financiamiento del comercio regional, contando con la participación de la Corporación Andina de Fomento; 3) Materias derivadas de la Decisión 70 (inclusión de Venezuela en la Subregión), con excepción de la nómina de productos no producidos en el área, aspectos que seguirán bajo discusión en la próxima reunión.

También se conversó sobre temas tales como : posición conjunta ante ALALC (que no fue concretada); análisis de informes de trabajo; materias que serán consultadas a Consejo Andino Económico y Social; promoción de exportaciones; reunión del Consejo de Turismo.

Se dejó para la nueva reunión del 27 de mayo la continuación de conversaciones sobre programación industrial petroquímica; industria automotrÍz, fertilizantes; Organo Jurisdiccional del Grupo Andino; Normas Sobre Propiedad Industrial; Política Tecnológica Subregional; Sistema Subregional de Origen de Mercaderías.

Los ejecutivos de Integración reunidos en Lima, coincidentemente, eran todos nuevos, excepto el representante del Ecuador Dr. Francisco Gonzales. El representante boliviano Adolfo Gutiérrez arribará a La Paz hoy.

Organizaron un Comité Cívico "Pro-Culpina"

Para cooperar al desarrollo de la localidad de Culpina, ubicada en la Provincia Sud Cinti, Departamento de Chuquisaca, se organizó en esta ciudad un Comité Cívico.

Entre las principales labores que efectuará se encuentra la cooperación para la dotación de agua potable para la irrigación de la pampa que existe en la zona, que tiene una superficie de más de 30.000 hectáreas de las cuales por falta de agua, apenas se cultivan 10 mil.

También buscan dotar de energía eléctrica a las poblaciones de esa provincia y la construcción de un puente sobre el río Incahuasi, para conectar al camino que se construye a El Palmar.

Los promotores para la organización de este Comité Cívico son las siguientes personas: Fortina Baldiviéso, René Aviléz, Mario Gutiérrez, Gunnar Caballero y Alfredo Aviléz. Se informó que gestionarán entrevistas con autoridades de varios ministerios para solicitar se agilicen los programas que tienen planificados organismos técnicos del gobierno.

Cooperación recíproca analizaron cancilleres de Israel y Bolivia

Los Cancilleres de Bolivia e Israel analizaron durante su última entrevista en Jerusalén, asuntos relacionados con la cooperación recíproca entre ambas naciones. El Ministro boliviano Alberto Guzmán Soriano esbozó en la ocasión las necesidades bolivianas en el campo del aprovechamiento de los recursos hídricos, el cultivo del algodón y otros relacionados en los campos de la agricultura y las ciencias. También analizaron la posibilidad de proporcionar a Bolivia cursos en beneficio de becarios bolivianos, así como el asesoramiento a la Corporación de las Fuerzas Armadas para el Desarrollo Nacional y a los movimientos juveniles.

PROBLEMA MARITIMO

La información oficial señala que los Cancilleres Guzmán Soriano y Abba Eban también analizaron la situación mediterránea de Bolivia. En la ocasión el Canciller boliviano expuso el enclaustramiento en el que vive Bolivia por más de 90 años y que afecta a su desarrollo económico y social. El Ministro de Relaciones de Israel expresó la comprensión de su gobierno por este problema y formuló votos para que, a través del diálogo entre partes, se encuentre una fórmula adecuada de entendimiento que satisfaga las aspiraciones bolivianas. En este campo de política internacional, los ministros, además, coincidieron en la necesidad de llegar cuanto antes a una paz verdadera en el Medio Oriente a través de negociaciones entre partes, paz basada en fronteras seguras y reconocidas. Ambos ministros coincidieron en reiterar la determinación de sus gobiernos para coordinar su acción con los organismos internacionales en defensa de esos principios.

NUEVO EMBAJADOR

La Cancillería de la República informó que el gobierno de Italia ha concedido el respectivo agreement para Dionisio Foianini, quien en el futuro ocupará las funciones de Embajador de Bolivia en Italia. Foianini remplazará en esas funciones al Gral. Remberto Iriarte Paz, quien tuvo una actuación destacada en la revolución del 21 de agosto de 1971.

RELACIONES NORMALIZADAS

El gobierno del Presidente Banzer, a través de la Cancillería, contestó a la nota verbal enviada por la Embajada de Portugal en Bolivia, en la que se dio cuenta al gobierno de la constitución del nuevo gobierno de Lisboa. Dicha contestación significa que nuestro país continúa normalmente sus relaciones con la República de Portugal.

SANJINES GOITIA

El Ministerio de Relaciones Exteriores anuncia que la próxima semana llegará a La Paz el Tcnl. Julio Sanjinés Goitia, quien fue designado Embajador de Bolivia en el Perú. El Cnl. Sanjinés Goitia desempeñaba el cargo de Representante del BID en Guatemala.

Magisterio de Sucre decretó paro reclamando sus sueldos

Sucre, 6 (PRESENCIA).- Desde horas catorce de hoy el magisterio de este Departamento suspendió sus actividades en cumplimiento del paro indefinido decretado por no haber recibido el pago de sus haberes correspondientes al pasado mes de abril.

Los directivos docentes emitieron un comunicado explicando que pese a las gestiones cumplidas ante el Ministerio de Educación con el propósito de lograr que la cancelación de haberes sea puntual, tiene que lamentarse la informalidad que contradice el convenio suscrito entre ese Ministerio y la Federación Nacional de Maestros, documento en el que se especifica que la cancelación de sueldos a los profesores del país debe cumplirse a más tardar hasta el día seis del mes siguiente.

El paro de labores fue disciplinadamente cumplido en todos los establecimientos educativos de esta capital.

Se postergó el Congreso de la Minería Chica

El Directorio de la Cámara Nacional de Minería, acatando las disposiciones de ampliación del Estado de Sitio, decidió prorrogar hasta una fecha oportuna la realización del Congreso Ordinario.

El Congreso Nacional de la minería chica debía iniciarse ayer en La Paz, tal como había previsto anteriormente el Comité Organizador.

En la mencionada reunión, debían analizarse varios temas de índole económico, tributario y legal que atañe a la minería chica del país.

Periodista viaja invitado al Asia

El periodista Samuel Mendoza viajará hoy a dos países del Asia, invitado por los gobiernos de China Nacionalista y del Japón para una visita de un mes y medio por las principales ciudades de ambas naciones. A su retorno al país, Samuel Mendoza escribirá una serie de artículos acerca de las costumbres, importancia de los dos Estados en el concierto mundial y aspectos políticos, económicos y sociales tanto del Japón como de China Nacionalista.

La reversión.....

(Viene de la página 3)

las compañías extranjeras sería sólo de 5.985 millones de bolivares. De continuar la situación actual, las compañías obtendrían,a igual producción, iguales precios e igual tributación, nada menos que 52.800 millones de dólares (227.000 millones de bolivares al cambio actual) hasta el 19 de enero de 1983.

Debemos aclarar que para estos cálculos no hemos tomado en cuenta las inversiones hechas en 1973; el tipo de cambio diferencial (420 bolivares por dólar) que asigna el Banco Central para las compras de divisas a las empresas petroleras, y el valor del 7% de petróleo producido que se consume en el país. Lo cual no quita validez a los cálculos hechos en grandes números.

Surgen, naturalmente, problemas en cuanto a la determinación del valor reembolsable por el Estado respecto a los activos fijos que pasen a su poder. Venezuela descarta, en razón de su soberanía original sobre el subsuelo, cualquier pretensión para el reconocimiento de otro cesante. Se descarta también el pago sobre la base del valor de tasación o sea el valor comercial, pues la Nación ya contribuyó a las reservas de depreciación, que como se sabe disminuyen la ganancia empresarial imponible. Es discutible también si para determinar dicho valor reembolsable ha de tomarse como base el 100 por ciento del valor neto actual o si, sobre la base del tiempo transcurrido desde que fue dictada la Ley de Reversión (1970), se hará una deducción sobre el supuesto de que cada año pasa a ser propiedad del país un treceavo del valor de dichos activos, además de la depreciación, estos problemas serán, sin duda analizados y discutidos oportunamente para una solución equitativa.

En cuanto al plazo para el pago de la indemnización o reembolso de los activos que se transfieran a la nación, el proyecto anunciado por Copei lo fija en diez años, que posiblemente será reducido en razón, principalmente de que Venezuela dispone de suficientes recursos reales para acelerar dicho pago si así conviniera.

Caracas abril de 1974.

BANZER DESEA CREAR NUEVO.....

(Viene de la página 1)

El Gral. Hugo Banzer señaló su inclinación a la continuidad de gobierno, pero no al "continuismo". Expresó que si se quiere desarrollar el país y llevarlo al progreso, deberá haber continuidad política, de programas y de acción. "Los frutos de esa continuidad los estamos viendo en algo más de dos años y medio de gobierno - añadió el Presidente-. Hemos hecho cosas que van a ser de gran utilidad al país, como por ejemplo la promulgación de una codificación moderna, el avance económico que, como hecho, es innegable, los beneficios que reciben todos los sectores de actividad y todo aspecto que encara el gobierno".

Como otro ejemplo, puso el de la mediterraneidad boliviana. "Lo hemos encauzado por el conducto que debió encauzarse en anteriores gestiones dijo-; una prueba clara es que ya tenemos una respuesta al cauce que hemos imprimido".

REUNION CUMBRE

El Presidente Banzer se refirió a la "reunión cumbre" a la que asistirán los mandatarios de las naciones bolivarianas y sanmartinianas, en Lima, en ocasión de celebrarse el aniversario de la victoria de Ayacucho, en diciembre próximo. Venezuela sugirió, al respecto, que a esa reunión sean invitados los presidentes de todos los países americanos, para darle un carácter continental.

El Gral. Banzer se refirió al punto concreto de la propuesta del Presidente Velasco Alvarado, del Perú, para que se examine y solucione el "derecho" marítimo boliviano. "Yo creo que lo importante es reunirse, máxime si se va a tratar el problema de nuestra mediterraneidad". Dijo que la propuesta ha sido recibida por el gobierno boliviano con mucho entusiasmo, anunciando que en próximos días se dirigirá a todos los países que intervengan en ella, particularmente a los propiciadores del encuentro.

Al respecto, expresó que se ha impuesto una nueva política en su contacto con los presidentes, mediante el diálogo directo. "Es una nueva norma establecida: levantar el teléfono y llamar a un colega de otro país, de manera de recibir yo sus llamadas y ponerme en contacto directo con otros presidentes". Dijo que así se ahorran trámites, papel y tiempo. "El mundo moderno exije esa rapidez del contacto y de la comunicación", dijo.

CENTRAL OBRERA

Sobre el pedido de reapertura de la COB, el Presidente Banzer expresó que el gobierno está aplicado a la solución de "las reformas más importantes", entre ellas la unidad nacional, el desarrollo y, sobre todo, la reivindicación marítima, así como la reforma de estructuras en el país.

Expresó que si como resultado de las reformas institucionales que se propondrán al país, queda involucrada la vigencia de la COB, el pueblo deberá manifestarse sobre la necesidad y ventajas de ésa y otras instituciones.

DETENCIONES EN LA ARGENTINA

El Presidente Banzer afirmó que la detención de exiliados en la Argentina no fue pedida por el gobierno boliviano, explicando que lo que hubo fue una nota de solicitud al gobierno argentino para que controle las actividades de los bolivianos opositores en aquel país, en razón de que los organismos de seguridad descubrieron un complot subversivo.

Expresó que su condición de asilados políticos les impedía realizar actividad política, formular declaraciones y emitir manifiestos. Puso como ejemplo su propio caso, señalando que cuando estuvo asilado en la Argentina, fue respetuoso de ese derecho y del país que lo cobijó.

OBRAS EN EL CUARTEL "CALAMA".- El Presidente Hugo Banzer inauguró ayer varias obras de remodelación y modernización del cuartel del Primer Batallón del Regimiento "Colorados", 1°. de Infantería, en la calle Calama. Fueron inauguradas las nuevas oficinas del Comando de Batallón, de la Ayudantía y oficinas de secretaría, que ahora presentan un aspecto moderno y están dotadas de moderno moblaje. Esas obras se ejecutaron con fondos de esa unidad militar y con la contribución de entidades y personas.

Aclaraciones en torno a la autonomía de universidades

Tanto el Presidente del Consejo Nacional de Educación Superior, Ing. Miguel Tejada Velasco, como los Rectores de las Universidades de San Andrés, Dr. Luis Felipe Hartmann, y el de la Católica Boliviana, Monseñor Genaro Prata, reiteraron la vigencia de la Autonomía Universitaria dentro de los esquemas contemplados por la Ley Fundamental de la Universidad Boliviana.

Tales aclaraciones, que damos in extenso, se produjeron como consecuencia de una versión periodística en sentido de que se habrían hecho tergiversaciones a raíz de una conferencia de prensa que las citadas autoridades universitarias dieron el 24 del mes pasado para explicar los alcances que se obtuvieron en la última conferencia de rectores en Tarija.

El Presidente del CNES según el mismo explicó- envió una carta aclaratoria de lo sucedido "a título personal y de su investidura sin haber involucrado los nombres de los rectores Hartmann y Prata", tal como -añadió- resultó la aclaración que ayer hizo un órgano de prensa.

VERSION DEL PRESIDENTE DEL "C.N.E.S."

El Presidente del Consejo Nacional de Educación Superior, Ing. Miguel Tejada, manifestó que lo que se dijo en la mencionada conferencia de prensa "interpretando las conclusiones obtenidas en Tarija" fue que "se reconocía la vigencia de la Autonomía Universitaria académica dentro de la especuatización homologante que contempla el Catálogo de la Universidad Boliviana, elaborado de acuerdo a las disposiciones de la Ley Fundamental Universitaria".

Aclaro que dentro de esa concepción quedan ciertos márgenes de acción de suspensión de lo básico de los programas, de acuerdo con las posibilidades de cada una de las universidades, y que en lo económico el CNES tiene el papel de fiscalizador de las finanzas de las universidades de acuerdo a la previa programación que debe hacer de los presupuestos de cada una de ellas.

ACLARACION DEL RECTOR DE LA U.M.S.A

Con referencia a una publicación periodística que registra en su edición de hoy el matutino "El Diario" bajo el título de " CNES NO RECONOCE AUTONOMIA ACADEMICA" el Rector de la Universidad Mayor de San Andrés Dr. Luis Felipe Hartmann, emitió la siguiente declaración:

1° La Comisión Nacional de Reforma Universitaria creada por el Supremo Gobierno con el objeto de preparar los documentos y dar las pautas de la nueva Universidad Boliviana, estableció como norma fundamental el respeto a la Autonomía Universitaria, ya que este es un concepto de vigencia mundial. Si bien en Latinoamerica se inició este proceso en el año 1918, en la Universidad de Córdoba y en nuestro país en el año 1930, en la actualidad hasta las Universidades privadas trabajan con los principios de autonomía universitaria, siendo este por lo tanto, el concepto de vigencia mundial para el funcionamiento y excelencia de la enseñanza universitaria, es que la CNRU puntualizó y definió la Autonomía en la siguiente forma: "La Universidad Boliviana, constituye una persona jurídica de derecho público que goza de autonomía para su gestión administrativa y académica..."

2° El gobierno Nacionalista que preside el Excelentísimo Sr. Gral. Don Hugo Banzer Suárez, al promulgar la Ley Fundamental de la Universidad Boliviana en su capítulo 3°, Art. 235 dice: "Para los efectos de la reorganización de la Universidad Boliviana, la aplicación de las disposiciones contenidas en la presente Ley y la puesta en marcha de la nueva estructura académica y administrativa..." designa a las autoridades con el único fin de que ellas preparen el camino para que la Universidad Boliviana consiga los fines de la Ley Fundamental que son: la coordinación de la enseñanza en el país y el régimen autonomista por el cual ellas deben manejarse, designados en los capítulos 1° y 2° Título 1 de la Ley Fundamental de la Universidad Boliviana.

3° El educador boliviano Dr. Edgar Millares-Reyes, quien al participar como miembro del Instituto Internacional de Estudios Materias derivadas de la Decisión 70 (inclusión de Venezuela en la Subregión), con excepción de la nómina de productos no producidos en el área, aspectos que seguirán bajo discusión en la próxima reunión.

También se conversó sobre temas tales como : posición conjunta ante ALALC (que no fue concretada); análisis de informes de trabajo; materias que serán consultadas a Consejo Andino Económico y Social; promoción de exportaciones; reunión del Consejo de Turismo.

Se dejó para la nueva reunión del 27 de mayo la continuación de conversaciones sobre programación industrial petroquímica; industria automotrÍz, fertilizantes; Organo Jurisdiccional del Grupo Andino; Normas Sobre Propiedad Industrial; Política Tecnológica Subregional; Sistema Subregional de Origen de Mercaderías.

Los ejecutivos de Integración reunidos en Lima, coincidentemente, eran todos nuevos, excepto el representante del Ecuador Dr. Francisco Gonzales. El representante boliviano Adolfo Gutiérrez arribará a La Paz hoy.

Ing. Miguel Tejada Velasco

Dr. Luis Felipe Hartmann

sobre la Educación en la Reunión sobre la Misión de la Universidad en América Latina, en septiembre de 1972, dijo lo siguiente: "La Universidad comenzó como autonomía académica para el ejercicio docente" y además sostuvo que en Venezuela las Universidades son autónomas, de acuerdo a su Ley que dispone lo siguiente:

a) Autonomía organizativa en virtud de la cual podrá dictar sus normas internas;

b) Autonomía académica para planificar, organizar y realizar los programas de investigación docente y de extensión que fueren necesarios para el cumplimiento de sus fines;

c) Autonomía administrativa para elegir y nombrar sus autoridades y designar su personal docente de investigación y administrativo;

d) Autonomía económica y financiera para organizar y administrar su patrimonio.

Complementando, Millares afirma que: "La autonomía universitaria nació con un objetivo muy concreto; eliminar la política partidista de los claustros" y a continuación podemos decir que Carlos Tunnermann Bernheim dice:

"A las políticas partidistas que tratan de imponerle consignas, la Universidad debe oponer su propia política, que es la política de la ciencia y de la cultura".

4° Finalmente, el Rector de la Universidad de La Paz, lamenta no haber sido consultado sobre la aclaración que dirigiera a "El Diario" el Presidente del Consejo Nacional de Educación Superior, Ing. Miguel Tejada Velasco, cuyo contenido contradice los principios que sustenta la Ley Fundamental de la Universidad Boliviana y de otro lado la declaración de Rectores de la Universidad Boliviana, emitida en el encuentro de Tarija, donde se refirió a la defensa de la Autonomía Universitaria.

ACLARACION DEL RECTOR DE LA UNIVERSIDAD CATOLICA

Con referencia a una información contenida en el matutino "El Diario" en su edición de hoy, con el título de "CNES NO RECONOCE AUTONOMIA ACADEMICA", y a fin de evitar erróneas interpretaciones, el Rector de la Universidad Católica Boliviana, Mons. Genaro Prata, aclaró lo siguiente:

1.- No haber dado ningún parecer personal ni haber participado en aclaraciones escritas o orales conjuntas, acerca de la reunión de Rectores que se realizó en Tarija, ni acerca de la conferencia de prensa del día 24 de abril pasado, salvo el correspondiente a su participación en esa conferencia de prensa.

2.- Durante la aludida conferencia de prensa, el mismo hizo notar que si bien se puede admitir una línea común en el desarrollo de las materias troncales de cada carrera, cada universidad debe disponer de un margen bastante elástico para las materias complementarias y libres. Por otra parte, no se puede imponer a los docentes los esquemas rígidos en el desarrollo de los programas analíticos.

3.- Un mínimo de línea común en el desarrollo de las materias troncales de cada carrera no se opone a la autonomía académica, sino que favorece notablemente a los estudiantes universitarios, sobre todo para su traslado de una universidad a otra, y a los catedráticos para el intercambio y la mutua colaboración en el estudio y en la investigación.

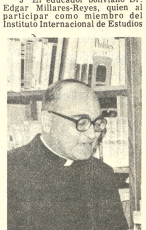

Mons. Genaro Prata.

AVISO PERMANENTE AL SEÑOR

JUAN OROZA

Se lo necesita con urgencia en PRESENCIA

SE ALQUILA

Amplio departamento para estrenar Calacoto, jardín dependencias. Referencias Tel. 29873.

Hotel Libertador

EL HOTEL LIBERTADOR SE COMPLACE EN DAR LA BIENVENIDA A SU ILUSTRE HUESPED GRAL. EDMUNDO VALENCIA Y SRA., EMBAJADOR DE BOLIVIA EN ESTADOS UNIDOS DE NORTE AMERICA, DESEANDOLE UNA GRATA PERMANENCIA EN NUESTRO PAIS.

INGENIERO CIVIL

Inscrito en el Consejo Nacional de Ingeniería se necesita para dirigir construcción en La Paz. Escribir con datos y pretensiones a "Empresa Constructora", casilla 832 La Paz.

El Dr. JOSE MARIA ALVARADO

Trasladó su consultorio psiquiátrico a Illampu 608. Teléfono 25143. (Anterior consulta del Dr. Rolando Costa Arduz) Teléf. domicilio: 53181 Hora de atención 16.30 a 19.

Sesiona hoy la Academia Boliviana de la Lengua

La Academia Boliviana de la Lengua realizará hoy, a horas 12 y 30, una sesión en el Club de La Paz, con el propósito de considerar aspectos de suma importancia, referentes a su actividad cultural.

—Sobresale entre ellos un homenaje público y solemne a los centenarios de nacimiento de dos ilustres escritores: Jaime Mendoza y Max Céspedes, que se recuerdan este año.

La reunión, que será un almuerzo-trabajo, estará presidida por el director de la entidad, Porfirio Díaz Machicao.

Exposiciones

SALON MUNICIPAL.- 22 estudios del artista potosino Mario Vargas Cuéllar. La muestra, que cuenta con los auspicios de la Municipalidad de La Paz y el Centro Portales de Cochabamba, estará abierta al público hasta el 12 del mes en curso.

..*.*.

MUSEO NACIONAL DE ARTE. 55 grabados, 13 litografías y 2 óleos de la artista nacional Graciela Rodo Boulanger. La exposición será levantada el 10 de mayo.

Concierto

Mañana, a horas 18 y 30, enel Goethe Institut, tendrá lugar el concierto de las profesoras Isolina M. de Balboa, Delia de Ocampo, Hortensia A. de Ordóñez, Lola S. de Méndez, Fanny Urdininea Arce y Rebeca M. de los Santos.

—El concierto cuenta con el auspicio del Ateneo Femenino de Bolivia. El informe agrega que las artistas interpretarán sus propias composiciones.

Conferencias

GOETHE INSTITUT.- Hoy a horas 18 y 30, Luis Alegre dictará una conferencia sobre el tema : "Funcionamiento de la economía aymara dentro de la economía boliviana". La charla forma parte del ciclo denominado "Los aymaras dentro de la sociedad boliviana".

..*.*.

PARANINFO DE LA UMSA.- Viernes 10, horas 18 y 30. Roberto Prudencio Romrein, destacado intelectual boliviano, dictará una conferencia sobre "El problema marítimo de Bolivia".

—El anuncio de la conferencia del Dr. Prudencio ha despertado expectativa en razón de que tema se refiere a uno de los más vitales problemas que confronta el país.

SADE anhela realizar encuentro de escritores latinoamericanos

Por WILSON MENDIETA PACHECO

En pleno corazón de Buenos Aires, en Uruguay 1371, a pocas cuadras de la bulliciosa esquina Callao-Santa Fe, los escritores argentinos poseen una amplia y cómoda sede, la misma que se ha constituído en permanente centro de irradiación cultural.

"Aunque no desarrollamos la actividad que anhelamos, hacemos lo que está a nuestro alcance", expresa María de Villarino, Presidenta de la SADE, Sociedad Argentina de Escritores, mientras el teléfono de su despacho suena a cada momento con llamadas que preguntan de los Talleres Literarios, de las Exposiciones de Pintura o de otras labores relacionadas con el quehacer cultural del vecino país.

La Sociedad Argentina de Escritores fue fundada el 8 de noviembre de 1928 por Leopoldo Lugones, Horacio Quiroga, Manuel Gálvez, Jorge Luis Borges, Arturo Capdevilla, Miguel Obligado, Alvaro Melean y dentro de sus fines y propósitos se sostenía al igual que hoy que "sólo una sociedad en expansión con justicia y libertad, puede alentar y producir una cultura nacional y propia al nivel de la época".

La SADE, que agrupa aproximadamente a 1300 afiliados, tiene un Consejo Federal Consultivo en el que todas las provincias argentinas están representadas y luego las subcomisiones de Biblioteca, de Actos Culturales, de Valores Jóvenes, de Relaciones Públicas y otras cumplen su función con indeclinable voluntad, conscientes de que sólo una acción decidida mantendrá el prestigio de la entidad.

Para pertenecer a la SADE es requisito primordial haber publicado un libro por lo menos, lo cual, da derecho a obtener el Carnet del Escritor y que, con la cuota mensual correspondiente se hace acreedor a los beneficios que otorga la sede propia en su colonial pero majestuoso edificio de cuatro pisos en el que funcionan diariamente oficinas, salas de lectura y de conferencias, salones de exposiciones y dentro de poco, el Bar del Escritor que servirá para tertulias y coloquios informales, pero sí de indudable acercamiento y confraternidad entre los hombres y mujeres del pensamiento argentino.

WILSON MENDIETA PACHECO

TALLERES LITERARIOS

Desde 1972, los directivos de la SADE, luego que una comisión estudió el proyecto, puso en práctica una novedosa e interesante proposición, la que adoptó el nombre de "Talleres Literarios" que constituyen "comunidades de escritores que discuten los problemas del oficio", como asimismo "en forma independiente, aparte de la faz creadora, existe la oportunidad de encarar los problemas técnicos con la dinámica de un lugar de trabajo y de aprendizaje en el que cada participante expone sus dificultades y a la vez coopera en la solución de aquellas que se le presentan a sus colegas".

En la primera experiencia de los Talleres Literarios, según datos proporcionados, se registraron 281 inscripciones, correspondiendo a Narrativa el 52%, a Poesía el 27%, a Ensayo el 12% y a Teatro el 9%, cifras que al decir de la Comisión Coordinadora revelan el interés de aficionados y profesionales por adquirir nuevas orientaciones y vivencias en las tareas literarias.

Nombres resonantes como los de Bernardo Verbitsky, Alvaro Yunque, Abelardo Arias, María Angélica Bosco, León Benarós, Pablo Palant, Horacio Lacau, etc. dieron dinamismo y expectativa a los debates de todos y cada uno de los Talleres Literarios, se informó.

CONGRESO LATINOAMERICANO

María de Villarino, Elvira Paiva y Tomás Diego Bernard, ejecutivos principales de la SADE, explicaron que su entidad tiene varios proyectos para su gestión y que, a través de sus 25 filiales en su país, procurarán ante todo la unión de los escritores de la República Argentina.

Empero, es la Presidenta, María de Villarino, autora de una quincena de libros de ensayo, prosa y verso, la que con emoción indica que "su anhelo mayor es lograr o por lo menos encaminar un Encuentro de Escritores Latinoamericanos".

"La tarea es difícil advierte con énfasis- pero no imposible y la SADE hace un llamado a todos los intelectuales de América para que cooperen en esta urgente aspiración que señalará los caminos de la unidad y la comprensión, como asimismo de la integración y de las metas comunes de todos los escritores del continente".

La visita a la Sociedad Argentina de Escritores, concluye y las entrevistas, igualmente, llegan a su fin y cuando se desciende los ascensores o se abandona este digno edificio, una confesión interior le dice que "Uruguay 1371, sede de la SADE, es en América un centro permanente de cultura y de elevación espiritual".

ARTE Y CULTURA

Pulitzer de Poesía para Roberto Lowell

NUEVA YORK, 6 (AP).- Los fideicomisarios de la Universidad de Columbia decidieron hoy no conceder el premio Pulitzer 1974 por obras literarias de ficción o drama.

Louis Sheaffer ganó el premio de Biografía por "O'Neill, hijo y artista" sobre la vida del autor Eugene O'Neill. Es su segundo volumen de una obra de dos volúmenes sobre el autor irlandés.

El premio a la Historia fue concedido a Daniel J. Boorstin por "Los norteamericanos, la experiencia democrática", el último de una serie de tres volúmenes.

Robert Lowell ganó su segundo premio Pulitzer por Poesía. Fue citado este año por "El Delfín", colección de poemas. Su primer premio Pulitzer fue por "Lord weary's castle" en 1947.

El premio por obra general de no-ficción fue otorgado póstumamente a Ernest Becker por "The denial of death" en que trató de demostrar que "el temor a la vida y el temor a la muerte son los principales resortes de la actividad humana". El premio ha sido otorgado exactamente dos meses después que Becker murió de cáncer el 6 de marzo.

El premio a la Música fue concedido a Donald Martino por su "Nocturno", pieza de música de cámara ejecutada por primera vez en el Alice Tully Hall, del Lincoln Center, en Nueva York, en mayo de 1973.

Certificados del Simposio de Teatro

Mañana, a horas 18 y 30, en el Salón de Honor de la Universidad Mayor de San Andrés, se realizará el acto de entrega de certificados a los participantes en el Simposio de Teatro 1975.

También se dará lectura a las conclusiones del evento, celebrado recientemente en el Paraninfo de la UMSA, y las sugerencias emanadas con el propósito de alentar la actividad teatral en nuestro país, y fijar objetivos a corto plazo.

Participantes y asistentes recibirán al final del acto todas las comunicaciones que fueron presentadas en el Simposio.

Feria del libro en Oruro

ORURO 6 (PRESENCIA).- En forma sorpresiva y espontánea, el domingo por la mañana un grupo de intelectuales tanto del interior como de esta ciudad, organizaron una pequeña feria del libro, en la que ofrecieron, personalmente, para la venta sus obras.

El acontecimiento tuvo por escenario la Plaza "10 de Febrero", y estuvo animado de modo especial, por el poeta Hugo Molina Viaña, los escritores Luis Fuentes Rodríguez, Esther Murillo de Puña, Alberto Guerra y varios otros.

Hugo Molina Viaña, explicó que, con esta clase de ferias, los escritores tratan no solamente de vender sus obras sino, principalmente, de llegar hasta el pueblo, de modo directo, con su producción, a fin de que el quehacer intelectual sea compartido, apreciado o criticado por mayor cantidad posible de personas.

Agregó que estas ferias -por pequeñas que sean como la que se efectuaba- tendrán el propósito de que los adultos y los niños tomen conciencia acerca de la existencia de escritores nacionales, que están dedicados a interpretar sentimientos y exponerlos ante el gran público.

Señaló que los escritores, tienen la intención para un futuro cercano, la organización de un evento de grandes alcances, que tendría carácter nacional, convenciendo como -están haciendo solamente de esa manera, podrá ser factible la producción literaria nacional y puesta al alcance de todos los sectores.

Homenaje a Arzans de Orsúa y

POTOSI, 6 (PRESENCIA).- Mediante ordenanza municipal, la Municipalidad de esta ciudad declaró de especial, la gestión que cerrará a 1975 como año del agosto de la gestión que cerrará a 1975 como año del historiador potosino Bartolomé Arzans de Orsúa y Vela.

El Jefe de la Comuna, Hernán Gutiérrez Borja y el Director de Cultura de la Municipalidad, Mario Chacón Torrez, expresaron que se trata de un justo homenaje al tercer centenario del nacimiento de tan ilustre investigador de la época colonial.

La ordenanza respectiva, textualmente expresa: CONSIDERANDO: Que, en el presente año se cumple el tercer centenario del nacimiento del ilustre historiador potosino, Bartolomé Arzans de Orsúa y Vela, autor de los "Anales" e "Historia de la Villa Imperial de Potosí".

Que, su labor historiográfica es de trascendental importancia, dentro de la literatura hispanoamericana de la época colonial, habiendo consagrado a Arzans, como la figura más relevante de la cultura en Potosí;

Que, la H. Alcaldía Municipal, como el organismo del gobierno local, debe expresar el sentimiento popular, recordando con gratitud a los preclaros hijos que dieron honra al pueblo.

POR TANTO:

ORDENA: Art. 1°.- Declárase "AÑO DEL LOMBRE ARZANS DE ORSUA Y VELA", a todo el comprendido desde el 24 de agosto de 1974 hasta el 24 de agosto de 1975.

Art. 2°.- Hágase conocer celebración y significativa, a las autoridades e instituciones locales, y del interior de la República, a todo el boliviano, lo mismo que a los ciudadanos en general y amigos de Potosí.

Art. 3°.- Eríjase un monumento al gran historiador, en plaza que lleva su nombre en la ciudad, como homenaje, durante la conmemoración anual.

Premio Barral de Novela 1974

Consciente de la crisis de funcionalidad de los premios literarios españoles, concursos de manuscritos convocados por editoriales e instituciones, y de la particular situación de la joven narrativa española empeñada en defender la posibilidad de una literatura no comprometida con las exigencias del consumo, BARRAL EDITORES convoca por cuarta vez el PREMIO BARRAL DE NOVELA para que sea fallado en junio de 1974. BARRAL EDITORES piensa que un 'premio destinado a apoyar los esfuerzos por la renovacion literaria del género novelístico es en un momento como el presente, en que una política editorial consumista priva sobre los puntos de vista de crítica literaria, más necesario que nunca.

Ante la imposibilidad de modificar radicalmente el sistema de adjudicación, el jurado renovado del PREMIO BARRAL DE NOVELA 1974, ha optado por hacer públicos los últimos debates críticos de la adjudicación del premio

BASES

1°. Podrán concurrir a este premio novelas inéditas de una extensión que los miembros del jurado puedan considerar razonable y propia de tal género literario.

2°. Las novelas optantes podrán estar escritas en cualquiera de las lenguas romances habladas en la Península Ibérica, en cualquiera de sus variantes peninsulares o americanas.

3° El premio consistirá en una placa grabada con la firma de los miembros del jurado y en la garantía de publicación del libro.

4° BARRAL EDITORES S.A. publicará la novela premiada dentro de los doce meses siguientes al de la fecha de la concesión del premio. Dicha publicación se regirá por un contrato de edición que se extenderá en la fecha de concesión del premio, contrato que cubrirá una primera edición de 10.000 ejemplares, y el derecho de BARRAL EDITORES a publicar ediciones sucesivas al ritmo y en la cuantía que estime conveniente. Los derechos de autor de la primera edición se estipularán en el 10% del precio de venta del libro y las ediciones sucesivas en el 12%. El autor recibirá en el acto de la firma del contrato la cantidad de 200.000.- pesetas en concepto de anticipo sobre sus derechos de autor. BARRAL EDITORES, S.A. se reservará asimismo, previo acuerdo del autor en cuanto a sus características y condiciones, el derecho a publicar ediciones populares o especiales, o el de ceder a terceros dicho derecho.

5° El tema será libre, pero el jurado tomará primordialmente en consideración aquellas obras que por su contenido, técnica y estilo respondan a una preocupación principal por la independencia y la originalidad en la creación literaria contra una tendencia general a la preconcepción mercantil de la literatura.

6° Si a criterio del jurado ninguna de las obras presentadas reuniera méritos suficientes, el premio podrá ser declarado desierto, y lo será automáticamente si ninguna obra alcanzase cuatro votos en el último escrutinio, pero en ningun caso podrá ser repartido. BARRAL EDITORES, S.A. se reserva en todo caso el derecho de opción para la edición de las obras no premiadas.

7° El jurado tendrá carácter permanente y quedará compuesto por Felix de Azua, Carlos Barral, Juan Beret, Jose María Castellet, Salvador Clotas, Carlos Fuentes, Juan García Hortelano, Severo Sarduy y Mario Vargas Llosa.

8° Los miembros del jurado debatirán públicamente, ante los representantes de los medios de información expresamente invitados, las cinco últimas candidaturas, antes de proceder a la votación final.

9° Los originales deberán remitirse por duplicado, con el nombre y domicilio del autor, a Barral Editores S.A., Balmes, 139, Barcelona 8 antes del 10 de mayo de 1974, con la indicación: "Para el Premio Barral de Novela".

10° El premio se concederá durante el mes de junio de 1974, en fecha que se anunciará oportunamente, dándose a conocer el fallo a través de la prensa.

11° Una vez adjudicado el premio, los autores no premiados y sobre cuyas obras el editor no ejercite la opción señalada anteriormente, podrán retirar sus originales en BARRAL EDITORES, previa presentacion del recibo que se les habrá extendido en el acto de la presentación de las novelas al premio.

BARRAL EDITORES - Balmes, 159 - BARCELONA 8

Pronunciamiento del vecindario de Chulumani

Chulumani, 2 de mayo de 1974

Al Señor Secretario General del Sindicato de Volantes a Yungas, La Paz.

Señor:

Todo el pueblo yungueño, sin distinción de clases, ha recibido con beneplácito la corporación a la Flota Yungueña, de cuatro vehículos nuevos de los socios Morales y Micros y una Góndola grande, vehículos que por nuevos, rápidos y cómodos, nos brinda la actualidad, práctico y seguro transporte de. . .y. . . a la Ciudad de La Paz; fuera de haun recorrido entre las principales poblaciones de esta productiva región prestando una utilidad entre los moradores y cubriendo de esta manera, todas nuestras necesidades en cuanto al traslado de pasajeros se refiere. Con este motivo, habíamos cursado varios oficios a los miembros de La Flota Yungueña, enviándoles nuestros parabienes, por la magnífica decisión.

Pero sensiblemente, después de estar bien atendidos y haber ordenado nuestras actividades de acuerdo a este servicio continuo, tan importante y cómodo, hemos sido sorprendidos con la decisión que tienen nuevamente los miembros de esa Directiva, de plantando nuevas modificaciones y restricciones arbitrarias, sin tomar en cuenta para nada nuestra opinión, nuestra urgencia y necesidades, disponiendo que muy especialmente los Micros, lleven turnos, tal vez, con dos viajes solamente a la semana, con grave perjuicio para los usuarios ya que los socios, están dispuestos a mantener un servicio diario y rápido cubriendo nuestras exigencias, tanto en el intercambio comercial, industrial y turístico como nuestra necesidad de ahorrar tiempo.

Saliendo como de costumbre, a las siete de la mañana de ésta localidad, tenemos posibilidad de llegar a la Ciudad de La Paz, antes del medio día, disponiendo de esta manera, de toda la tarde para dedicarnos a nuestras actividades y retornar al día siguiente también a hora competente o sea de 8 y 30 a nueve, ganando un tiempo útil, especialmente para los que vivimos en el campo.

No concernos la organización de la Flota Yungueña, ni sabemos qué Ley les faculta para poner en práctica estas disposiciones atentatorias y altamente perjudiciales a todos los pobladores de estas regiones densamente pobladas, si no cuentan con otros medios de transporte, ya que los Camiones, efectúan un servicio Mixto, de pasajeros y carga, viajando con una lentitud desesperante y con riesgos de toda clase, amén del frío y la incomodidad más un día íntegro de perjuicio.

Creemos pues, que en ninguna parte del mundo, existe una dictadura tan sectaria perjudicial para los usuarios, quienes con su dinero mantienen y sostienen la vida misma de la Flota Yungueña y por lo tanto, pueden viajar, cuándo, cómo y dónde quiera, si aquellos están dispuestos los socios progresistas de la Flota, a brindarnos medios de trasporte eficiente, ya que los precios que pagamos por pasaje, tampoco son muy económicos, por que creemos tener derecho también a exigir un buen servicio.

Al haber sido informados de que la Flota Yungueña, depende directamente del Sindicato de Volantes a Yungas, recurrimos pues ante Ud. y los miembros de la Directiva, insinuándoles se molesten en meditar un poco, sobre la inconveniencia de estas medidas atentatorias que vulneran los derechos de todo un pueblo en vías de desarrollo y continuo progreso, y preguntamos: ¿hasta cuándo estamos condenados a vivir apegados al atraso y la rutina, sin preocuparnos de fomentar el espíritu de libre y franca competencia en todo?. . .¿Por qué hemos de estar siempre cuidando de halagar nuestro egoismo personal, sin importarnos para nada, la suerte de los demás. . .

Si verdaderamente los Directivos del Sindicato de Volantes a Yungas, persisten en su empeño de perjudicarnos, anulando o restringiendo, las facilidades que nos ofrecen en la socios y tratan de implantar nuevamente los monopolios o preferencias, a las que nos habíamos visto sometidos anteriormente, nos veremos también pues obligados a solicitar la acción, e intervención de los Poderes Públicos, ya que la época de los atropellos, la descortesía, imposiciones y conformismo, ha pasado y felizmente tenemos un nuevo Gobierno.

Saludamos atentamente.

p. la Federación de ex-Combatientes y Beneficios del Chaco
Presidente

p. la Junta de Vecinos
Presidenta

p. Cooperativa de Ahorro y Crédito
Gerente

p. Cooperativa de Servicios Eléctricos
Gerente

Luis Olmos G.
Director- Escuela

Sello: FEDERACION DE EX-COMBATIENTES DE LA GUERRA DEL CHACO- ENTIDAD CIVICA - Sud Yungas, CHULUMANI Sud Yungas.- COOPERATIVA SERVICIOS ELECTRICOS- CHULUMANI LTDA.

LAB INFORMA

LA ECONOMIA DEL LAB

Debe dar una idea de cómo va mejorando la economía del LAB, el siguiente cuadro, transcrito del boletín AERONOTICIAS, N°. 3, abril 1974.

"3.- RENDIMIENTO CAPITALIZABLE EN EL LAB.

"Sin mayores comentarios, y para conocimiento "del personal, transcribimos el cuadro comparativo entre los años 1972 y 1973, del rendimiento "capitalizable en el LAB, que es halagüeño. Las "cifras entre paréntesis significan pérdida, a diferencia de las otras que indican ganancia.

"RENDIMIENTO CAPITALIZABLE ENERO/ NOVIEMBRE 1972/ 1973.

	1972	1973
ENERO	583.591.83	(445.790.44)
FEBRERO	(77.395.97)	169.830.93
MARZO	(355.020.10)	(1.032.074.04)
ABRIL	(680.938.33)	(1.455.748.04)
MAYO	(745.217.80)	(756.445.34) (1)
JUNIO	(822.721.21)	121.192.65
JULIO	(18.734.47)	1.386.925.97
AGOSTO	(1.111.694.37)	2.578.146.79
SEPTIEMBRE	(101.280.09)	581.669.41
OCTUBRE	(326.095.35)	1.081.942.69
NOVIEMBRE	(1.492.040.33)	2.090.518.56
RENDIMIENTO TOTAL	(5.147.546.19)	4.320.169.14

(1) Desde este mes comenzó a funcionar la nueva administración.

LA ECONOMIA DEL LAB Y LA COMPRA DEL NUEVO JET

Se ha logrado una liquidez que está permitiendo al LAB en este momento el pago de UN MILLON CIEN MIL DOLARES al contado, de sus propios fondos, como primera cuota, del precio de compra del nuevo jet B727-100 que probablemente se suscribirá hoy día. Este pago y la Carta de Crédito a 90 días emitida por el Banco Central de Bolivia por el saldo, han contribuido mucho para realizar una operación muy ventajosa para los intereses del LAB y del país.

SOCIEDAD ANONIMA "VOLCAN"

A todos los deudores morosos, les insinúa regularizar sus pagos hasta el 31 del presente mes, a fin de no verse en la obligación de publicar sus nombres, sin perjuicio de seguir la acción judicial correspondiente.

La Paz, Mayo de 1974

UNIVERSIDAD CATOLICA.....

ie de la página 6)

argo las siguientes res-
bilidades:
La provisión de profesores
ndrán la responsabilidad de
e algunas materias teóricas
s cursos de formación de
nal a nivel de post grado. La
ipación de estos profesores
á ser programada anual-
e y según las disponibilidades
rsonal de la U.C.B.
Instituto de Investigaciones
-Económicos de la U.C.B. po-
bajo contrato especial par-
er en algunas investigaciones
ramadas por el, CIPRU. b)
onsabilizarse de la coor-
ción académica con-
imente con el ISAP, y de la
visión académica. c) Res-
abilizarse conjuntamente con
AP de otorgar los diplomas
rtificados que sean del caso.
torgación de diplomas está
a las disposiciones del
s en esta materia. d) Res-
abilizarse de la coordinación y
ración de los requerimientos
atraparti da en caso de la visi-
profesores extranjeros. e)
onsabilizarse conjuntamente
el Instituto Superior de
nistración Pública por el
limiento de las normas de
encia y rendimiento aca-
o de los participantes a los
s. f) Encargarse de la or-
ación y mantenimiento de un
ro de Documentos y Datos
el Centro (CIPRU.
ARTA: El CIPRU deberá
var un 20 por ciento de las
s y becas disponibles para
idatos presentados por la
a, solamente en caso de que
plazas reservadas no sean
rtas podrá CIPRU disponer
llas. Los egresados de la
a, que participen en las acti-
des del CIPRU deberán
rometerse a comenzar su
de licenciatura en el CIPRU.
INTA: El Presupuesto Anual
entro (CIPRU) será cubierto
ecursos del Gobierno de Boli-
de la Universidad Católica
iana, de Organismos de
eración Internacional de la
ibución de paises amigos, de
aciones privadas y por los
s generados por la venta de
ios del Centro (CIPRU),
á a un Convenio Especial.
XTA. La Dirección Aca-
ica y Administrativa del
ro de Capacitación e Inves-
ión en Planificación Urbana y
onal estará encomendada al
tor del Centro, quien durará
us funciones un año aca-
ico. El Director estará asis-

tido por una Junta Directiva integrada por un Representante del Consejo Nacional de Economía y Planificación (CONEPLAN), un Representante del Instituto Superior de Administración Pública (ISAP), un Representante de la Universidad Católica Boliviana (UCB).

La Junta Directiva tendrá como funciones:

A) Formular políticas de investigación y enseñanza; b) Conjuntamente con la Dirección del CIPRU, deberá diseñar planes y programas de investigación y enseñanza, supervisar la implementación de dichos planes y programas y evaluar su rendimiento.

La Junta Directiva es el máximo organismo de decisión del CIPRU. El Director del Centro (CIPRU), será la autoridad Ejecutiva y estará subordinado únicamente al Director Ejecutivo del Instituto Superior de Administración Pública y al Rector de la Universidad Católica Boliviana. En caso de ausencia, será reemplazado por un Sub-Director designado de común acuerdo entre el Rector de la Universidad Católica Boliviana y el Director Ejecutivo del Instituto Superior de Administración Pública.

Una vez constituidas las autoridades del Centro de Capacitación e Investigación en Planificación Urbana y Regional (CIPRU), se elaborará un manual de organización con sus respectivos reglamentos de funcionamiento.

SEPTIMA. Las finanzas y economía de las partes, continuarán siendo patrimonio exclusivo de cada una de ellas. Las matrículas beneficiarán en proporción de un 50% a ambas instituciones y las remuneraciones a los catedráticos serán de acuerdo a lo estipulado en las planillas de pago que para el efecto tienen dispuesto la Universidad Católica Boliviana y en algunos casos se firmarán contratos individuales entre el catedrático y las instituciones patrocinantes del Centro (CIPRU). Sin embargo de lo señalado, se establece que las partes contribuirán a los gastos comunes tales como publicidad, relaciones públicas y otros que serán definidos por el Consejo Directivo con el porcentaje del 50% de parte de ambas instituciones en todos los gastos inherentes a este aspecto.

OCTAVA: El Instituto Superior de Administración Pública y la Universidad Católica Boliviana, se comprometen a canalizar posibles ayudas a organismos nacionales e internacionales que puedan ser destinados al Centro.

NOVENA. Todos los bienes muebles e inmuebles adquiridos por el Centro (CIPRU) como consecuencia de compras, donaciones y ayudas, al término del presente contrato, serán distribuidos en partes proporcionales entre las dos instituciones, es decir tendrán derecho al beneficio del 50% del valor de todos estos bienes.

DECIMA. La sede del CIPRU funcionará en las instalaciones del ISAP.

ONDECIMA. El presente convenio de Cooperación, tendrá una duración mínima de dos años a partir de la fecha de suscripción, prorrogable expresamente por común acuerdo de las partes. Podrán introducirse eventuales modificaciones a su texto, previo acuerdo de las partes y siempre que conduzcan al mejor éxito y desarrollo del Centro.

En caso de que alguna de las partes desee retirarse del Convenio antes del plazo estipulado, deberá recabar previo dictamen afirmativo del Consejo Directivo, aún así, su retiro no podrá efectuarse sin que antes haya cumplido sus obligaciones emergentes del presente Convenio, particularmente en lo que concierne a la dictación de materias pendientes con alumnos inscritos y a la liquidación de obligaciones contractuales pendientes. En ningún caso se retirará una de las partes, sin previo aviso de un año.

Firmado en la ciudad de La Paz, Bolivia a los dias del mes de de mil novecientos setenta y cuatro años.

Fdo. Ing. Sergio Otero O., Ministro Secretario del Consejo Nacional de Economía y Planificación; Fdo. Mons. Genaro Prata, Rector de la Universidad Católica Boliviana.

CONDECORACION.- La Asociación de Esposas de Economistas condecoró con una Medalla de Oro a cinco profesionales en esa especialidad que cumplieron veinticinco años de labor. Las fotografías muestran a los Lic. Juan P. Valle, Jaime Cajías Tellería, Alberto Aguilar Morales, José Olmos Buitrago y Oscar M. Romero Daleney durante la ceremonia que se realizó en los salones del Club de La Paz.

Agenda Femenina

COFEDE

Cita con urgencia a sus socias a la reunión que se efectuará mañana miércoles a horas 18:30 en el Club de La Paz, para la lectura y aprobación de sus Estatutos.

CIRCULO DE MUJERES PERIODISTAS.

Se reúne con carácter de urgencia para tratar aspectos relacionados con su programa de festejos por el Día del Periodista, hoy a horas 14.30 en su Secretaría.

AMIGOS DE LA CIUDAD

La Agrupación Femenina de Amigos de la Ciudad celebra hoy por la mañana su reunión semanal en la sede de la institución.

MUJERES PROFESIONALES

La Asociación de Mujeres Profesionales Universitarias realizarán hoy a horas 19:00 una sesión extraordinaria en su local de la Avenida Simón Bolivar.

VOLUNTARIAS DEL HOSPITAL DE CLINICAS

Mañana en casa de la señora Carmen de Vargas se realizará la reunión mensual de las Voluntarias del Hospital de Clínicas. En la oportunidad concurrirá especialmente invitada la escritora Natty de Guillén Pinto y disertará sobre Asistencia Social la señora Paz Nery Nava.

ASAMBLEA GENERAL

Se cita con urgencia al Directorio y socias del Comité femenino de la Fundación de Lucha contra el Cáncer a la Asamblea General que se realizará mañana miércoles de 9:30 a 11 horas en su Secretaría de la Plaza Venezuela, altos Casa Howson. En la oportunidad se tratarán asuntos de importancia para la buena marcha de la institución.

Misa

esposa, hijos, hijos políticos, nietos y demás familia del
e en vida fue ejemplar padre

†Sr. don JENARO VIZCARRA LEON

Q. E. P. D.

tan a la Misa que recordando los seis meses de su llorado
cimiento se mandará a oficiar en la Parroquia San
tín, (lado H. Alcaldía) el día de mañana miércoles 8 del
ente a horas 11 a.m.

La Paz, 7 de mayo de 1974

Fallecimiento

"BOLIVAR" S.A. DE SEGUROS GENERALES, participa el sensible fallecimiento del que en vida fue su asegurado

†Don RICARDO LEANDRO AGUILAR

(Q. E. P. D.)

Esther López de Aguilar, esposa; Jhonny, Pastor, Jaime, Alberto, Severino Aguilar, hijos; Alfredo Alolagoza, Julia M. de Aguilar, Celia C. de Aguilar, Adela P. de Aguilar, los primos, sobrinos y demás familia, ruegan a sus amistades, personas piadosas se dignen tratar a la traslación de los restos mortales del extinto al Camenterio General el día de hoy martes 7 a horas 16 p.m. (cuatro de la tarde).
El cortejo fúnebre partirá de la calle Chuquisaca Esq. Unión (Obreros del Porvenir).

La Paz, Mayo de 1974.

A los Beneméritos de la Patria y a la opinión pública nacional

La Federación Departamental de Beneméritos de La Paz y sus 18 Federaciones Provinciales de ex-Combatientes, ponen en conocimiento de los Beneméritos y de la opinión pública en general, lo siguiente:

En publicaciones aparecidas en el matutino "El Diario" de fechas 2 y 3 del mes en curso, el pseudo dirigente Cupertino Maldonado secundado por unos cuantos colaboradores a sueldo y que componen su grupo pidien a "CONEXCHACO" la entrega de fondos que por concepto de descuentos de YPFB, impuestos de Cines y otros incrementan a FEDEXCHACO.

Los camaradas Beneméritos de la Patria de la Guerra del Chaco del Departamento de La Paz y de Bolivia toda, así como la opinión pública en general desconocen que Cupertino Maldonado es el menos llamado de hacer petición de entrega de sumas de dinero que legítimamente pertenecen a los verdaderos defensores de la heredad nacional, por cuanto se trata de un elemento que tiene cuentas pendientes con la Justicia ordinaria por delitos comunes cometidos en la ciudad de Sucre y haber sido expulsado por indeseable y disociador de las Federaciones Departamentales de Potosí, Sucre, Oruro y de su propia tierra natal Cochabamba, en cuya consecuencia la Federación Departamental de Beneméritos y las Federaciones de las 18 Provincias de La Paz, se permiten pedir cordialmente a los camaradas ex-Combatientes y Beneméritos, repudiar la actitud del pseudo dirigente y sus seguidores por cuanto que, mediante Resolución expresa las 19 Asociaciones de La Paz que conforman FEDEXCHACO lo han desconocido y expulsado, por lo que no representa a ninguna de las Asociaciones afiliadas a la Federación y en lo que respecta a la entidad llamada "Unión Nacional de Beneméritos de la Patria", es una agrupación circunstancial reclutada por Beneméritos que por su situación económica deambulan los alrededores de San Francisco y por Beneméritos que ocasionalmente llegan a esta ciudad a efectuar sus cobranzas de la pensión vitalicia que la patria nos otorga y, sin personería jurídica alguna.

Los fondos provenientes de los descuentos mensuales que se efectúan a cada uno de los Beneméritos, están destinados a cubrir las necesidades de las Asociaciones que conforman la FEDEXCHACO Departamental y éstos no pueden ser manejados alegremente por un elemento desclasificado y sin ninguna representación, en provecho personal y en el de un grupo de esbirros que le sirven de "guardaespaldas".

Que el indicado Cupertino Maldonado sin investir representación alguna, de motu propio, con el afán de figuración y mas que todo inspirado por su tendencia extremista al servicio de doctrinas foráneas mal aconsejado y peor patrocinado, ha lanzado un comunicado por la prensa paceña secundando a los grupos opositores al Gobierno, oponiéndose a la venta del gas, perjudicando a que el país reciba fuertes ingresos y, desconociendo que actualmente la industria coadyuvada por la ciencia moderna busca afanosa la sustitución de estos elementos que para los países productores de materias primas constituyen sus "reservas", actitud con la cual comprometerá la seriedad y el acendrado nacionalismo de los verdaderos servidores de la Patria y de su Institución toda, por lo que censuramos este acto oprobioso, condenando la posición cómoda del citado Maldonado.

Que, igualmente, cumpliendo siempre consignas políticas opositoras, está tratando de enterpercer la suscripción del pacto Militar-Campesino y Beneméritos, actitud que fue denunciada oportunamente por el Benemérito Presidente de las Federaciones de las 18 Provincias de La Paz.

Es de conocimiento público y de los Beneméritos de La Paz, nuestra Federación Departamental ha sido constituida legalmente por las 19 Asociaciones de acuerdo con los Estatutos y Reglamentos que rigen a esta magna Institución, lo que nos da personería suficiente para asumir la representación de la Institución distrital de ex-Combatientes de La Paz; con esta personería legal es que reiteramos nuestro pedido a la Confederación Nacional de ex-Combatientes, autoridad máxima de los Beneméritos, así como a las autoridades competentes, tanto del Ministerio de Finanzas, Contraloría General de la República y Tesoro General de la Nación, no efectuar entrega alguna de fondos al citado Cupertino Maldonado, por cuanto que, repetimos, este elemento no representa a ninguna de las Asociaciones que conforman la Federación Departamental de La Paz.

Consiguientemente, solicitamos a las autoridades de Gobierno adoptar las medidas de seguridad respectivas a fin de evitar de que Cupertino Maldonado Llanos continúe haciendo escarnio del nacionalismo de los Beneméritos y desafiando descaradamente al Gobierno Nacionalista del General Hugo Banzer Suárez, con cuya política estamos identificados; a la par que solicitamos también a la Confederación Nacional de Ex-Combatientes, tomar las disposiciones respectivas para frenar las actividades de Maldonado que desprestigia el bien ganado mérito de los defensores de la Soberanía Patria, por cuanto que este elemento no quisiera concurrió a la Campaña del Chaco como se está demostrando ante la Comisión Revisora y ante el Tribunal Supremo de Justicia Militar.

Por último, ponemos también en conocimiento de los Camaradas Beneméritos de La Paz y de Bolivia toda que, los fondos que se recaudan, tanto por los descuentos a los Beneméritos cuanto por los aportes de YPFB, impuestos de Cines y otros, nuestra Federación Departamental dispondrá exclusivamente en beneficio de obras sociales que beneficien a todos y cada uno de los viejos servidores de la Patria.

POR LAS CRUCES DEL CHACO

La Paz, 7 de mayo de 1974.

(Fdo.).- BAUTISTA SANJINES M.R., Presidente; RAFAEL BELMONTE, Strio. Relaciones; ISRAEL TELLEZ, Strio. General; ALBERTO SANCHEZ, Strio. de Actas; ANGEL BERNAL, Strio. Hacienda; Ernesto Soliz Bascopé, Hermanos Manchego; Humberto Sanjinés M., Reglimiento Illimani; César Ascarrunz, Rafael Pabón; Israel Téllez, Caja Nl. S.S.; Rafael Belmonte, As. de Artillería; Abraham Castro, Rosendo Villa; Juvenal Funés, Reg. Sucre 2 de Infant.; Angel Bernal, Ferroviarios Activos; Alejandro Olmos, Evadidos del Paraguay; Antonio Pareja, As. Petroleros; Ezequiel Bedral, As. Renta Interna; Alberto Sánchez, Reg. Tren.; Julio Montecinos, As. Usifrez; Justino Cruz Aguilar, As. 36 de Inf. Asalto; Hugo Siles, Rosendo Villa; Juan Delgado Bolaños, Del As. Artillería; Ricardo Parrado Cusicangui, Presidente de las 18 As. Provinciales; Armando Lopera, Del Reg. Illimani; Fidel Peraza, Del Provincial; Luis Aliaga Ruiz, Cañada Strongest y Luis Antequera P., Delg. Artillería.

REBAJA DE PRECIOS.- Nueva York, 6 (AP).- El modisto George Halley ha rebajado drásticamente los precios de sus creaciones- como esta exhibida- hasta en un 90 por ciento a nivel de mayoreo. Las mujeres no pagarán ya grandes precios por la ropa, por mucho dinero que tengan (Radiofoto AP especial para PRESENCIA)

El nuevo embajador en Londres

En el vuelo de Lufthansa, Líneas Aéreas Alemanas viajó el General Rogelio Miranda, designado como Embajador de Bolivia en Londres. Anteriormente, el nuevo representante diplomático desempeñaba funciones como Gerente General de la Corporación Minera de Bolivia.

Sociales

REUNIONES

En honor de los autores incluidos en la Antología de Cuentos Bolivianos publicados en Alemania, ofrecen hoy una recepción en su residencia el Embajador de la República Federal de Alemania y la señora de Racky.

El Director Nacional Ejecutivo y Gerente General de la Caja Complementaria de Seguridad Social del Magisterio Fiscal, agasaja hoy con un coctel al Ministro de Educación y Cultura Dr. Mario Serrate Ruiz. La reunión se realizará en los salones del Club de La Paz a horas 20.

Los socios del Rotary Club de La Paz, se reunen mañana en una sesión - almuerzo en los comedores del Club de La Paz en honor de la delegación rotaria de Antofagasta. En la oportunidad disertará el Dr. Juan José Vidaurre, sobre el tema: "Relaciones Internacionales".

NACIMIENTOS

El hogar de los esposos Raúl de la Torre y María Elena Schwarz ha sido alegrado con el nacimiento de una niña.

En la Clínica Santa Isabel nació una nena hija de los esposos Javier del Carpio y María Esther Ferrufino de Del Carpio.

15 AÑOS

Hoy cumple 15 años la señorita MARY MOYA HOYOS. Con este motivo será agasajada por sus relaciones sociales y familiares en la localidad de Huanuni.

Argentina reconoció régimen de Portugal

BUENOS AIRES, MAYO, 6 (AFP).- Argentina reconoció al nuevo régimen de Portugal, anunció aquí hoy la Cancillería.

El embajador de Argentina en Lisboa, Luis Oscar Ratti, entregó al Ministerio de Relaciones portugués una nota en la que el gobierno de Buenos Aires expresa su decisión de proseguir las "excelentes" relaciones que existen entre ambos paises.

LO MEJOR EN:
SONIDO....PROYECCION....BUTACAS..
PELICULAS, ESTARA EN EL
CORAZON
DE
LA PAZ
CINE NOVEL
PLAZA MURILLO 1143

INVITACION A TECNICOS

El Comité Organizador de los VIII Juegos Deportivos Bolivarianos, requiere los servicios profesionales de DOS ARQUITECTOS que llenen los siguientes requisitos:

1. Titulo universitario.
2. Experiencia mínima 3 a 4 años.
3. Edad máxima 35 años.
4. Especialidad: Construcciones y Proyectos.

También precisa los servicios de UN ECONOMISTA que deberá llenar las siguientes condiciones:

1. Titulo Universitario.
2. Experiencia de trabajo 5 años.
3. Edad máxima 35 años.
4. Especialidad: Proyectos.

La presentación de la solicitud y documentos respectivos será hasta las 17 horas del día 10 de mayo de 1974 en las oficinas del Comité Organizador, Secretaría General, Av. 16 de julio Nº 1800 (edificio Cosmos) noveno piso.

La Paz, 6 de mayo de 1974.

Dr. Carlos Terrazas Torres
SECRETARIO GENERAL

Profesionales Petroleros apoyan política del Gral. Banzer Suárez

SERVICIO INTERNACIONAL CON TODO EL MUNDO

PROCEDENCIA: CO-60-COCHABAMBA 56-RPSA. 2-5-74 16.00 2-5-74 16.15 MULTIPLE 4.000 COPIAS

PRESREPUBLICA.- MINHIDROCARBUROS.- GGL. YPFB.- DIARIO.- PRESENCIA.- LA PAZ.-

PROFESIONALES YPFB. SE SOLIDARIZAN CON ACÉRTADAS MEDIDAS ADOPTADAS SUPREMO GOBIERNO COMERCIALIZACION GAS Y CREACION POLO DESARROLLO SUDESTE PUNTO MISMO TIEMPO PROTESTAMOS DESATINADA RESOLUCION CONFEDERACION NACIONAL PROFESIONALES QUE NO CONDICE CON ESTUDIOS SERIOS REALIZADOS POR PROFESIONALES NUESTRA EMPRESA PETROLERA. ATTE.-

ING. OSCAR PAZ.
EJECUTIVO PROFESIONALES Y YPFB.-

VOTO RESOLUTIVO DEL SINDICATO DE TRABAJADORES PETROLEROS DE "LA PAZ"

El Sindicato de Trabajadores Petroleros de "La Paz", intérpretes de la realidad de nuestra nación y seguros del proceso de desarrollo al que está ingresando el país, resuelve:

PRIMERO.- Repudiar la actitud antibioliviana del Dr. Manuel Morales Dávila, que en acción inconsulta y personal juntamente con algunos seguidores, se oponen al progreso y desarrollo nacional en base a las negociaciones del gas.

SEGUNDO.- Ante ésta realidad de la política petrolera boliviana, actual base de la economía del país, el Sindicato de Trabajadores Petroleros de "La Paz" apoya moral y materialmente la política petrolera del Supremo Gobierno y la actitud de la Comisión del Gas, porque consideramos que es el paso real para contar con la industrialización definitiva de Bolivia, en base al Polo de Desarrollo del Sudeste, el mismo que estaría compuesto de la Siderurgia, es decir la etapa de la minería hasta su etapa de acerrcación, que en definitiva significaría el comienzo de la implantación concreta de la Metal-mecánica integrada con la del acero, Planta de Fertilizantes que reviste importancia para la producción barata de fertilizantes que reviste importancia para la producción barata de fertilizantes a utilizarse en la agricultura nacional, Planta de cemento y un Gasoducto que servirá para alimentar el Polo de Desarrollo en base al gas y toda la infraestructura concernientes a servicios y transportes.

SINDICATO DE TRABAJADORES PETROLEROS DE "LA PAZ"

Hugo Tapia Sandoval SECRETARIO GENERAL	Antonio Paz Camacho SECRETARIO RELACIONES	Carlos Mérida Gandarillas SECRETARIO ORGANIZACION
Florentino Cabero M. SECRETARIO CONFLICTOS	Jorge Sotelo Yañez SECRETARIO HACIENDA	Alfredo Alba Villarreal SECRETARIO VIVIENDA
Gonzalo Montoya E. STRIO. CONFLICTOS	René Molina Saravia STRIO. DEPORTES	Germán Ordóñez STRIO. PRENSA Y PROP.
	Pedro Carvajal STRIO. ACTAS.	

CORPORACION MINERA DE BOLIVIA

CONVOCATORIA A PROPUESTAS Nos. CC-20/74 PEDIDO 29402 Y CC-21/74 PEDIDO 29403 BARRAS DE ACERO PARA MOLINOS.

Se comunica a los representantes y firmas proveedoras, que hubieran recogido el pliego de especificaciones de las convocatorias de referencia, que el plazo de presentación de propuestas ha sido ampliado hasta el día jueves 6 de junio del presente año a horas 12m.

p. GERENCIA DE ADQUISICIONES

La Paz, 3 de mayo de 1974

BANCO MINERO DE BOLIVIA

Licitación Nº 3/74

El Banco Minero de Bolivia, convoca a licitación pública para el transporte de maquinarias, herramientas y materiales en camiones desde el puerto de Matarani-Perú hasta sus almacenes de El Alto de La Paz.

Los interesados podrán recoger el pliego de especificaciones del Departamento de Almacenes de la oficina central, calle Comercio Nº 1290 esquina Colón.

La Paz, Mayo de 1974.

BANCO MINERO DE BOLIVIA
Departamento de Almacenes.

AVISOS ECONOMICOS

AVISOS ECONOMICOS

AVISOS ECONO

Revistas Libros

Oferta de la semana

BELA A. BALASSA - Futuro Comercial de los paises en Desarrollo.

BOULDING - Análisis Económico.

FLEMING - Introduccion al Análisis Económico.

J O N E S y DARKENWALD - Geografía Económica.

McCORNELL - Curso Básico de Economia.

SELIGMAN - Principales Corrientes de la Ciencia Económica.

Gisbert y Cia. S.a A.

Libreria - Papeleria - Editorial

Comercio 1270-80
Casilla 195
La Paz.

LIBRERIA DIFUSION
Con el fin de servir mejor a su clientela, Librería Difusión inaugurará su nuevo local en Av. 16 de Julio 1601, donde le ofrecerá gran variedad de libros escolares, técnicos, literarios y otros artículos de escritorio.

LA MEJOR LITERATURA
Lo más selecto de la literatura boliviana, Premio de Cultura 1973, del escritor Porfirio Díaz Machicao: "El estudiante enfermo", "Vocero" e "Historia del rey chiquito". Librería Difusión, Av. 16 de Julio 1601

Antiguedades

EL DESVAN DE LA ABUELA. Goitia 19 (4-7/46741).

WINCHESTER ANTIGUA Compro, espadas, trabucos, corazas, colt antiguas teléfono 83439 (7-13/T).

ANTIGUEDADES ANTIGONOVO Ofrece la mejor platería con el 10 por ciento de descuento Galería Luz Calle Mercado (4-9/46882).

ANTIGUEDADES COMPRO Platería, cuadros, objetos de arte Europeo y otros. Teléfono 83439. (7-13/T).

PUERTAS TALLADAS Antiguas, COMPRO otros tallados en maderas, columnas, figuras marcos, otros teléfono 83439 (7-13/T).

Propiedades Terrenos

COMERCIAL SUR.- Yanacocha 428. Of. 10.- Vende terrenos diferentes zonas y varias dimensiones (7-8).

COMERCIAL SUR.- Yanacocha 428. Of. 10.- Compra terrenos: Prolongación Landaeta o aledañas. Alto Calacoto. (7-8).

Orquestas

ORQUESTA,para sus fiestas. teléfono 53220 (30-10/46716)

ORQUESTA "L.M." Garantía y calidad teléfono 21141 (3-7/46856)

Empleados

COCINERA Y NIÑERA Se necesita, con certificados, cama adentro. Referencias Comercio 1013 "Instituto San Martín de Porres. Teléfono 29048

(6-7/46915)

COCINERA Cama adentro para Irpavi precisamos Teléfono 42848.

FAMILIA EXTRANJERA Necesita niñera especializada, con certificados Yanacocha 469 (7-11/46972).

EMPLEADA NECESITO Urgente calle Chaco esquina Reseguin 790 1er. Piso (7-10).

Ropa

VENDO Ropa poco uso, cuatre cuna, cuja, tocador y otros Referencias Manco Kapac 189 interior Sra. Ruth (R)

Máquinas

VENDO MAQUINAS Y Materiales completo para forrar Botones Yanacocha 469 (7-11/46972).

COMPRO Maquinas de coser, escribir, radiola, refrigeradores, acordeones, bicicletas, y joyas. Tel. 50572. (R)

IMPRENTA COMPRO Máquina de imprenta teléfono 41471 (7-10/T).

CALCULADORA ELECTRONICA 12 digitos 4 puntos decimales flamante para escritorio VENDO, Colombia 643 teléfono 64705 (7/46921).

VENDO Una Máquina Fabricadora de barquillos marca ORION Italiana (50 unidades cada 5 minutos) con mezcladora Un horno VOLCAN Industrial. Oportunidad todo por $b. 160.000.- Casilla 2065 España 5081 teléfono 1399 COCHABAMBA (4-7/46879).

VENDO MAQUINA De escribir de escritorio marca "REMINGTON" precio de ocasión. Ref. Tel. 51091 Colón 463 (7-8/T).

VENDO MAQUINA Tejedora TOYOTA nueva $b. 2.600 Colón 463 Oficina 4 (7-8/T).

Profesores Academias

DIBUJO ARTISTICO Se dan clases de dibujo artistico Ref. Jenaro Sanjinés 365 2°. piso Of. 26 casilla 5487 tel. 56274 (R)

CLASES De Alemán se da a domicilio (Todo Nivel), teléfono 29616 (5-7/46899)

DIBUJO HUMORISTICO Se dan clases de caricatura y dibujo humoristico. Dicta el dibujante "Villas". Requerir horario a los teléfonos 22643 (por las tardes) y 41125 (por las noches). (R)

CURSO DE ROSAS APORCELANADAS, se dictará desde el 15 del presente mes. Inscripciones a partir del lunes 8. Ref. Telf. 51596. (R.)

Muebles

EN VENTA, una cuna metálica en buen estado. Calle Pasaje Angui esquina Brasil (Sr. Efrain, carpintería - lado vidriería) M.

VENDO Armazón, Vitrinas y mostradores. Avenida 20 de Octubre 2044 al fondo. Sra. Benavides (3/AM)

VENDO A PLAZOS Living, comedor dormitorio en fórmica. Juan de la Riva 1419 Teléfono 26362 (4-10/46883).

VENDO Living, radiola, televisor, mueble bar, tocadiscos, acordeón, grabadora, sillas, aparador, estantes. Ref. Cañada Strongest 1573, timbre rojo. (R).

MUEBLES CONSULTORIO Vendo Diaz Romero 1330, tardes. (5-12/46901)

Vehículos

VENDO Camión INTERNATIONAL 6 toneladas Referencias Potosi 964 - Oficina 1. (3-7/46865)

VAGONETA "OPEL", modelo 1964, VENDO. Verla en Jamaica N°.310 (entre Guatemala y Haiti) Llamar llamando a Teléfono 83247 de 13 a 14.30

COMPRO CAMIONETA O camión pequeño. Ref. Sr. Velázquez - Hotel Tumusla habitación 317. (7-8/46930).

Préstamos Dinero

PRESTO DINERO Sobre casa. Primera Hipoteca, teléfono 42465 (4-7/46877).

"LUBRAVE" Pérez Velasco 775 Préstamos de dinero sobre hipoteca y joyas. Necesitamos capitalistas para préstamos sobre hipotecas joyas. (7/46925).

CARVAJAL Yanacocha 448.- Dinero desde 5.000 hasta 10.000.-Dólares desde 500 hasta 10.000.- prendarios, joyas desde 1.000 adelante. (7-8).

Técnicos

PLOMERO, se hacen instalaciones y reparaciones, teléfono 56517 (10-12/CVC)

TECNICO EXTRANJERO Repara Televisores. Radios a DOMICILIO teléfono 2-9578

(6-10/T)

LLAVES A DOMICILIO Apertura de chapas y candados llamar al 22447 (2-4Ju/46867).

PLOMERO Se hacen instalaciones y reparaciones Teléfono 54306 (7-8/46923).

PLOMERIA Instalaciones Reparaciones teléfono 61766 (7-11/T).

PLOMERIA Instalaciones Reparaciones Teléfono 61766 (7-8T).

PINTOR ALBASIL Teléfono 25108 llamar de 10 adelante (6-8/46914)

PLOMERO Instalaciones, reparaciones, teléfono 61766 (6-7T)

Ofertas especiales

VENDO AZULEJOS Blancos cada uno 2,80 Colón 463 Oficina 4 (7-8/T).

LOS PEQUENINOS Orquesta Electrónica Teléfono 50556 (7-12/46926).

COMERCIAL SUR.- Yanacocha 428. Of. 10.- Vende compresora para dentistas. Caja Registradora eléctrica (7-8).

FIERRO REDONDO Para construcciones de alta resistencia de 8 a 16 milimetros VENDO - Referencias. Teléfono 82848

ECONOMISTAS Auditores, abogados, administradores de empresas, estadísticas, contadores generales e investigadores privados se ofrecen. Reserva y seriedad. Visite PROGEEC Ltda. Galerías Luz 3er. piso Of. 19. (R)

Departamentos Habitaciones

ANTICRETICO 2 piezas amplias 25.000 cocina baño Quintanilla Zuazo 570 (7-8/46927).

ANTICRETICO Doy habitaciones zona BUENOS AIRES y la Gasca. Ref. Max Paredes 539 (7-9/46922).

ANTICRETICO Necesito habitación en contrato anticrético. Ref. Sr. Cuentas teléfono 23643 (RVA)

ALQUILO Habitación nueva Referencias Ballivián esquina Bueno 595 (7/46974).

PERMUTO DEPARTAMENTO CENTRICO En propiedad horizontal, con un dormitorio, con un terreno Ofertas al teléfono 65154 (R)

DEPARTAMENTO GRANDE Ofrezco $b. 2.400.oo Ref. Teléfono 21584 o calle Castro N°. 1581 Buscar Sr. Escóbar. Preferible en horas de la noche (R).

NECESITO Departamento pequeño. Pago hasta $b. 800.oo Ref. Teléfono 63896. (R)

COMERCIAL SUR.- Yanacocha 428. Of. 10.- Dos habitaciones, cocina; Alto San Pedro. Alquiler (7-8).

COMERCIAL SUR.- Yanacocha 428. Of. 10.- Necesita habitaciones, departamentos, casas; en alquiler, anticrético y venta. Cualquier zona. (7-8).

"LUBRAVE" Pérez Velasco 775 Anticréticos 1 habitación calle Laja 1 departamento final Nicolás Acosta. habitaciones calle Landaeta (7/46925).

CARVAJAL Yanacocha 448. Tel. 54862.- Vende casa Plaza Alonso de Mendoza, 35.000 dólares, reconoce anticréticos. Transfiere Chalet, Obrajes, Los Alamos. Vende Casa Bolivar, tres departamentos, entrega vacía. (7-8).

CARVAJAL.- Yanacocha 448. Tel. 54862.- Una habitación calle Medinaceli, alquiler 200.- Otra calle Diego de Peralta, alquiler 300.- Una habitación final Guatemala, alquiler 300. (7-8).

CARVAJAL Yanacocha 448.- Tel. 54862.- Departamento Plaza Villarroel, contrato mixto, 4 dormitorios, dependencias, por concluir. Casa Junta calle Mercedes Belzu (Tembladerani), dos habitaciones amplias, tienda, anticrético, 32.000 (7-8).

CARVAJAL.- Yanacocha 448.- Transfiere departamento propiedad horizontal, calle Guzmán de Rojas, dos dormitorios, dependencias, 150.000. (7-8).

CARVAJAL.- Yanacocha 448. Tel. 54862.- Tres habitaciones, cocina, anticrético, Vino Tinto, cerca cancha Litoral, 25.000.- Tres habitaciones sueltas, frente Cementerio, anticréticos 14.000; 10.000; 8.000.- Dos habitaciones calle Urcullo (Alto San Pedro), alquiler 500 - anticrético 10.000. (7-8).

HABITACION Necesito una habitación en alquiler. Preferible en zona central. Ref. Evaristo Valle N°. 158 Preguntar por Sra. Angélica (R)

HABITACION INDEPENDIENTE Necesito habitación independiente, con bastante luz para estudio de pintura Ref. teléfono 23568 (R)

NECESITO Dos piezas, cocina y baño independiente. Ref. Galerías Luz, tercer piso, oficina 19. Preguntar por Freddy Herrera (R)

Tiendas Kioscos

CARVAJAL Yanacocha 448. Tel. 54862.- Transfiere tienda trastienda, Av. 6 de Agosto, teléfono, lugar comercial, motivo viaje. Tienda trastienda, habitación, cocina, baño, calle Tarapacá, anticrético, 41.000 (7-8).

ANTICRETICO 10.000 Tienda y depósito Quintanilla Zuazo 284 (7-9/46918).

Repuestos

VENDO Vidrios parabrisas para autos Rambler modelo 66, 67, 68.- Referencias teléfono 20497.

VENDO CARBURADOR A medio uso y en perfectas condiciones para motor VOLKSWAGEN 1500 - Ref. teléfono 41125 de 10 a 12 Sr. Maldonado.

Restaurant Bares

PENSION FAMILIAR Restaurant "ILLIMANI" recibe pensionistas. Atención de desayuno, almuerzo, cena y platos a la carta. Atendido por su propietaria. (R).

COMERCIAL SUR.- Yanacocha 428. Of. 10.- Vende hotel nuevo en COPACABANA tres pisos. Con mobiliario completo o vacio. (7-8).

PENSION FAMILIAR Atención vecinos de Seglencoma bajo, atiende pensión familiar buena y económica enviada a domicilio. Solamente almuerzo Referencias teléfono 82435 G Av. A. Michel 7468. (4-6/JR).

Monedas

DOLARES Efectivo vendo, Teléfono 51744 (7-9/46931).

PLATA EN DESUSO COMPRO Cucharas, soperas, objetos desechables. Monedas 5 décimos. Calle Tiahuanacu 9 (7-13/46916).

Teléfonos

CARVAJAL Yanacocha 448. Tel. 54862.- Teléfono particular, transfiere, instalado. Av. 16 de Julio, Otros, particulares, instalados calle Yanacocha Villa Armonia, Miraflores Alto (7-8).

TELEFONO COMERCIAL En venta Referencias 65078 (5-8/46907)

OFRECEMOS EN VENTA Teléfono Céntrico motivo de viaje llamar a los fonos 83516 ó 64042 (4-9/46889).

Tocadiscos TV-Radios

T.V. MITSUBISHI Obseguie para el "DIA DE LA MADRE"... televisores MITSUBISHI, radios - grabadoras, ollas, tostadoras, radios de bolsillo, licuadoras, batidoras, tocadiscos, pantallas, etc. "TELEPECBOL", ventas por mayor y menor. Yanacocha 599 - Oficina 1.- planta baja. (5-8/46906)

INTEGRAL ELECTRONICA "SATO" Vende equipo stereo Zenith con cassette, 4 pistas, wafles, completamente nuevo y garantizado. Referencias Montes 775. Teléfono 40468 (25-29 EV)

VENDO Equipo "PHILIPS" amplificador - tocadiscos parlantes Ref. teléfono 42595 - (5-8/46912)

VENDO aparato Stereó, 4 en 1200 Watts Marca Silvania, parlantes con suspensión de aire Ref. Tel. 41944 (r)

APARATO CUADRAFONICO 4 en 1 de 4 parlantes Tel. 21584 o calle Castro 1581 Sr. Escóbar (r).

Casas

"LUBRAVE" Pérez Velasco 775. Necesitamos venta casas, terrenos, anticréticos, alquiler (7/46925).

70.000 VENDO casa 2 pisos 8 habitaciones, agua, luz Tembladerani parada 15. Referencias Chuquisaca primer callejón Agustín Rada N° 120 teléfono 64744. (7/46919).

SE VENDE CASA EN POTOSI De dos departamentos, calle céntrica Referencias en ésta. Teléfono 23997 (7-12/46920).

OCASION Vendo casita con 4 piezas 220 metros, tras fábrica Soligno $b. 55.000. Ref. Buenos Aires 814 buscar Sr. Tapia (Bar) (7-8/46924).

CHALET EN VENTA Con jardines y árboles frutales en la ciudad de Camiri, apta para oficinas o sede social. Referencias teléfono 22740 de horas 12 y 30 a 13 y 30 y de 19 adelante

NECESITO CASA JUNTA.- Mínimo tres dormitorios, Preferible Miraflores o Sopocachi Ref. Teléfono 60136. (r).

NECESITO CASA Pequeña o departamento 2 dormitorios en alquiler necesariamente con garaje llamar al teléfono 83389 (R)

COMERCIAL SUR.- Yanacocha 428. Of. 10.- Vende casa VILLA COPACABANA, dos pisos. Calle 1. Otra Avenida Circunvalación, dos pisos. VILLA ARMONIA, diez habitaciones. Avenida Mejillones. (7-8).

CARVAJAL.- Yanacocha 448.- Vende Casas (Tembladerani parada colectivos, 10 habitaciones, 70.000.- Casa zona Caiconi, Av. Las Américas, apropiado para garaje, barraca, quinta 170.000.- Casa Villa Fátima, 220 mts. un departamento 270.000.- (7-8).

CHALET SE VENDE A, estrenar 2 departamentos en zona residencial sur. Calle Schmidel casi esquina Ob. Santisteban. Datos mismas obras o teléfono 29725 horas 13 a 15, casilla 1213. (7 2/8181)

ANTICRETICO ó alquiler casa junta, dos dormitorios grandes y 2 chicos y demás dependencias, semi-amoblado, con teléfono, calefón, jardín, independiente, Zona Residencial, Ref. Yanacocha 599 - Oficina 1 - planta baja (5-8/46906)

Varios

MAUSOLEO, Se vende. Referencias teléfono 40799).

CERAS "JUHO" Fabrica de ceras "JUHO" ofrece su producto por mayor y menor Referencias Pasaje Kuljis 541 (R)

"LUBRAVE" Pérez Velasco 775. Se necesita socio capitalista. Ref. Av. Montes 775 (7/46925).

CONSTRUCCIONES Planos, Edificaciones instalaciones sanitarias, lotesamientos Topografía Plaza Murillo Edificio París Of. 12 Teléfono 29495. (3-17/T)

VIGAS De pino oregón, de 9 metros de largo. Tel. 42386. Sr. Fortunato Rodriguez. (R)

COMPRO CACHORRO PEKINES Favor hacer ofertas al teléfono 82426 cualquier hora despues de 2 p.m. (7-9/46932).

LIQUIDO URGENTE Máquina de escribir, escaño antiguo, cuadros antiguos y Varios. Referencias Avenida Ecuador 2186.

PIZARRA Y LAJA Todo color, pisos fachadas. Ventas final Prolongación Victor Sanjinés 121 Teléfono 43121 (5-8/46904)

LIQUIDO URGENTE Radiola, living, comedor, sillas. Referencias Avenida Ecuador 2186

PIEDRA CORTADA Cualquier cantidad compramos referencias teléfonos 50482 y 55274 (3-7/46870)

VENDO CATRES Tipo camarote $b. 1.700.oo Ref. Calle Linares 968. Ref. Sra. Adèle Aguirre. (R)

SE VENDE una regla de Cálculo Fixt teléfono 40460 ó 41125 de horas 18 a 19 PM. Sr. Ortega.

SE EXTRAVIO La cuenta N°. 3799 del Banco Nacional de Bolivia, perteneciente a Fanny Pomarino. Por lo tanto esta cuenta queda anulada. (R)

RESIDENCIAL MADRE.- Ofrece habitaciones confortables, a precios módicos, en zona comercial de la Avenida Aroma. Dirección Calle Junín 6723 (al lado de Flota Continental).

COMPRO LATAS Vacías de leche. Referencias Pasaje Kuljis 541 (R)

COCHABAMBA

EN COCHABAMBA VENDO CASA Tres departamentos COCHABAMBA Jordán 4371 .Teléfono 8652. (5-7/8434)

LOTES EN QUILLACOLLO Ofrezco cualquier extensión altura Km. 11 carretera asfaltada por donde pasan también cables de alta tensión y líneas férrea, lugar propicio para instalación de Industrias y viviendas para Sindicatos. Ref. Av. San Martín 6433 teléfono 1983 COCHABAMBA (5-10/8432)

VENTA O ANTICRESIS EDIFICIO MODERNO EN COCHABAMBA, TRES plantas, cuatro departamentos amplios, dependencias y terrazas, dos grandes almacenes, depósitos, dependencias agua propia. Ubicación Avenida Oquendo esquina Calama, recién estrenada, ofertas: teléfonos 5762- 3331. Correspondencia: Bufete Gordillo, Sucre 3568, altos. COCHABAMBA.

(29-10/8423)

VENDO O ALQUILO Edificio moderno en Cochabamba, tres plantas, cuatro departamentos amplios, dependencias y terrazas, dos grandes almacenes, depósitos, dependencias, agua propia, Ubicación Avenida Oquendo esquina Calama, recién estrenada. Ofertas teléfonos 5762 - 3331. Correspondencia: Bufete Gordillo, Sucre 3568, altos. COCHABAMBA.

(29-10/8423)

AGE

PRESENCIA Av. Mariscal Santa Cruz 1080 - 41125 y 52184- GERENCIA 52178 REDACCION: Tel. 51998- Casilla

FARMACIAS

DIA 4 AL 11

Franco Boliviana Potosí N° 941 Tel. 54975. Junior Constitución N° Heroes del Acre N° 1645, Tel. 28340. Heroes del Acre N° 1645, Tel. 28340. Sur Miguel, Urbanizacic Tel. 28776. San Miguel, Urbanizacic Campero, Av. Buenos Aires N°. 1

FARMACIAS DE TUR

OBRAJES, Plaza Franz Tamayo Av. Republica 28 Tel. 20252 Villa Vic Rio. 106 Tel. 59107 Alto de La Paz.- CP 27356 Sopocachi Alto.

TELEFONOS U

BOMBEROS 119.- ASISTENCIA TRELLA 110.- TRANSITO 20148.- 24300.- TELEFONOS (RECLAMOS) SORITA HORA 117.- LARGA DIS TERIOR 20402-03.- HOSPITAL DE AASANA 59333-59310.

FLO

TRANS-SERVICE LTDA. Alto TRANSPORTES "EL CHAPACO TRANSPORTES UNIVERSO. Av. PORTES "LOS AMIGOS". Murillo esq. Gra PUDINAS BOLIVIA.- Plaza Alonso ANO 70, Leon de la Barra 366 Tel. 2 ANO. CONTINENTAL. Av. Montes Montes 420 Tel. 20477- 40901.- LAU TRANSPORTES PILCOMAYO. Pl ALIAGA, Av. Montes 700 Tel. 263 TRANSPORTES SAN CRISTOBAL 41076.- FLOTA YUNGUEÑA, call TRANSPORTES TARIJA. Tiquina VICTORIA, Emilio Calderón 56 PORTES ARABIA, Plaza Alonso d BUSES KIRQUINCHO, 6 de Agosto TRANSPORTES "DOS DE MAYO" MENDEZ. Chuquisaca 0475.- TRANS Bozo N°. 980 (Hotel Tumusla).- "DO calle Bozo 104 Tel. 40973.- TRANSPI Av. Montes 660 Tel. 20984.- EXI Servicio: Potosí- Sucre- Villazón. D 20805.

EMPRESA

LLOYD AEREO BOLIVIANO, T 20025.- LUFTHANSA, Tels. 20385- 2 Tel. 59151.- AEROLINEAS ARGENT 42909- 40687.- AIR FRANCE, Tel. 2 12965.- SWISSAIR, Tel. 28924.- PAN 20267.- VARIG, Tel. 21450.- ECUATO 20270- 24378.- ALITALIA, Tel. 23494.- PACIFIC, Tel. 35501.- SOUTH AFRI TISH- CALEDONIAN, Tel. 35545.

BRANIFF INTE

VENTAS-INFORMES, Tels. 21 59205.- FARGA, Tels. 59935- 59012.- E 53410.- ESTACION GUAQUI, Tel. 82

EN COCHABAMBA CASA ANTIGUA Barrio céntrico comercial ocasión vendo Achecú - Casilla 92 - Teléfono 1108 - COCHABAMBA (5-8/8433)

GANE DINERO

PUBLICANDO SUS AVISOS ECONOMICOS en PRESENCIA

PREMIOS EN EFECTIVO

TARIFAS REDUCIDAS EN SERVICIO DE LA COMUNIDAD

SORTEOS MENSUALES

1o Premio $b. 500.- 2o Premio $b. 250.- 3o Premio $b. 150.- 4o Premio $b. 100.-

El único requisito para hacerse acreedor a uno de estos premios consistirá en conservar el recibo que por sus AVISOS ECONOMICOS extiende nuestro Departamento de Publicidad,

El número de su recibo puede ser el premiado Y...Ud. cobra su premio a sola presentación de dicho recibo.

La Mujer en el Mundo

LA CIENCIA RECLAMA EL TALENTO

Por ELVIRA MARTIN

A pesar de que en los últimos años se han abierto muchísimas oportunidades de trabajo para la mujer en los Estados Unidos -hasta no hace mucho prácticamente limitada a ejercer la enseñanza y los empleos secretariales', se demuestra ahora que son pocas las que siguen carreras científicas o de ingeniería.

Según un reciente informe del Instituto de Tecnología de Massachussetts, la falta de entusiasmo de las mujeres por las profesiones técnicas y científicas se debe al estereotipado miedo de los papeles sexuales impuesto desde la más tierna infancia en el hogar a los niños y a las niñas, y continuando a lo largo de la vida por maestros y empleadores, determinando de antemano la clase de trabajos propios para la mujer y para el hombre. Esto contribuye a impedir la percepción por la mujer de muchas oportunidades, hoy abiertas para ella, que le permiten beneficiarse a ellas mismas y contribuir mejor a la sociedad.

La ciencia pide ahora a educadores y empleadores que intervengan para romper el prejuicio que retrae a la mujer interesarse por ciertas carreras. Se estima que sólo el uno por ciento de los ingenieros en el país son mujeres, y apenas hay más en el campo de la ciencia y para elevar estos porcentajes, 125 escolares, educadores, industriales y científicos han celebrado una convención en Nueva York buscando establecer medidas que atraiga más mujeres a los campos de la ciencia y la tecnología.

De las investigaciones realizadas con tal propósito resulta que el fenómeno está muy extendido, pues un análisis sobre los resultados de la instrucción científica, que abarca diecinueve países, ha descubierto que los muchachos muestran mayor interés, tenacidad y capacidad para las disciplinas que impone el estudio de las ciencias que las muchachas en todos los países estudiados.

Esto parece justificar que la ausencia de mujeres en tales campos no obedezca únicamente a los efectos de la discriminación masculina, sino que la falta de interés en ellos está profundamente arraigda en las conciencias femeninas que han formado firmemente sus ideas acerca de lo que debe ser el trabajo de la mujer; inhibiéndolas de prepararse en materias tales como las matemáticas, la física, la química y otras necesarias para las carreras técnicas desde los primeros años escolares, por consideradas más bien propias de los cerebros masculinos.

Habiéndose demostrado que la inteligencia humana reside por igual en los dos sexos, este prejuicio no tiene justificación y para desarraigarlo se están creando programas en las escuelas secundarias para atraer a las muchachas hacia el estudio de la ciencia; se activa el reclutamiento de muchachas en las escuelas de artes y oficios tradicionalmente dedicadas a los varones; se insiste en que profesores y consejeros es-

EUTRAPELIA

ORATORIA

En un banquete, un orador estaba hablando y hablando sobre un tema de muy poco interés para el público. No pudiendo aguantar más su discurso, un señor se deslizó fuera de la sala. Allí, tropezó con otro señor que le había precedido.

- ¿Qué? - preguntó.- ¿Todavía no ha terminado?

- ¡Sí! -dijo el que acababa de escaparse - hace mucho tiempo- pero no quiere parar.

SANGREFRIA

Uno de los más importantes fabricantes de tejidos de Edimburgo (Irlanda) fue informado que su representante acababa de fallecer en un hotel de Liverpool.

El gerente telegrafió:

- "Devuelva muestras por carga y registre sus pantalones para ver si hay pedidos".

PREPARACION

El rey Christian de Dinamarca estaba visitando cada pueblo de su pequeño territorio. En uno de ellos, unos 500 niños agitaban banderas y le lanzaban flores.

- ¿De dónde salen todos estos niños? - preguntó el rey riéndose

- Su majestad -contestó el alcalde gravemente- ¡hemos hecho preparativos por esta día durante diez años!

LUNA DE MIEL

Después de pasar la primera noche de su matrimonio en un hotel de la montaña, la joven esposa baja con la maleta en la mano.

¿Quiere marcharse? - pregunta estupefacto, el director del hotel.

- Hágale a esta marmota de mi marido - contesta la joven esposa- cuando se despierte, que he vuelto a casa de mi madre!

ESPECTACULO FAMILIAR

- Vamos al cine esta noche? - propone el marido a su mujer.- Podremos ir a ver este famoso "Ultimo Tango en Paris".

¡Voy también! ¡Voy también! -grita, entusiasmado el hijo de quince años.

ENCUENTRO

Una amiga dice a la mujer del actor italiano Ugo Tognazzi:

- Ayer he encontrado a tu marido, pero él no me ha reconocido.

- Si, lo sé- contesta sin reflexionar la señora Tognazzi - el me lo ha dicho cuando volvió a casa.

PROGRESO TECNICO

La hija de un pintor conocido, de nueve años de edad, al descubrir en el sótano un viejo gramófono, ha inmediatamente telefoneado con entusiasmo a una amiguita suya:

- ¡Ven en seguida! - Acabo de descubrir un tocadisco que no necesita corriente eléctrica para funcionar; marcha con una manivela!

Bernard Shaw ha dicho: "No se debe dar un bofetón a un sordo, porque siente la bofetada, pero no la oye".

YACIMIENTOS PETROLIFEROS FISCALES BOLIVIANOS

Segundo llamamiento

Licitación Pública Nº 202-74

Zapatos de seguridad

Se invita a todas las fábricas de calzado interesadas en la provisión de ZAPATOS DE SEGURIDAD se sirvan solicitar el Pliego de Condiciones y Especificaciones en el 4º piso División Adquisiciones previa cancelación de $b. 20.- en la Sección Caja 3º piso del Edificio Central.

Las propuestas en sobre cerrado, lacrado y con las formalidades legales deberán ser presentados en la Of. Nº. 500 Asesoria Legal 5º piso del Edificio Central, hasta el 29 de mayo de 1974 a Hs. 18.00.

La Paz, 6 de mayo de 1974

Ing. Rolando Prada Méndez
Gerente General YPFB

TELEVISION BOLIVIANA

PROGRAMACION DEL DIA MARTES 7 DE MAYO DE 1974.

18.45 Oso Yogui.
19.15 Hacia el Mañana.
19.28 Picapiedras.
19.59 Animales en el Zoológico (TRANSTEL).
20.03 Un extraño en nuestras vidas.
20.35 Deportivo 7
20.55 Telenoticioso Boliviano.
21.23 Patrulla Juvenil
22.17 Sombras Tenebrosas
22.42 Cierre emisión.

HOY CINES TV

16 DE JULIO Tel. 22191

Matinée, tanda y noche en horario especial EL PADRINO (mayores de 17 años) Matinée, tanda y noche 13.00 y 16.00

MONJE CAMPERO Tel. 23333

Matinée, tanda y noche UN HOMBRE PARA RESPETAR Matinée 9.00 - 5.50 tanda y noche 11.00 y 6.00

SCALA Tel. 23535

Matinee, tanda y noche LAS PILDORAS Prohibida para menores de 18 años noticioso El Mundo al Instante Matinee 7.50 y 9.00 tanda y noche 9.00 y 11.00

LA PAZ Tel. 53842

Matinee HASTA QUE SE PONGA EL SOL tanda y noche LAS PICARAS Prohibida para menores de 21 años noticioso El Mundo al Instante matinee 7.50 - 9.00 tanda y noche 9.00 y 11.00

MIRAFLORES Tel. 53159

Matinée, tanda y noche dobles ME LLAMAN TRINITY y LA MUJER DE ADAN Matinee 5.00 tanda y noche 5.50

TESLA Tel. 53803

Matinee, tanda y noche CEREBRO DEL MAL Matinée 9.00 - 7.00 tanda y noche 11.00 - 9.00

PRINCESA Tel. 51821

Horario especial matinée hs 15.30 noche hs. 20 LOS DIEZ MANDAMIENTOS Matinée, noche 6.00 - 5.00 - 4.00

PARIS Tel. 19704

Matinée, tanda y noche CONDE YORGA EL VAMPIRO Matinée, tanda y noche platea 7.00

6 DE AGOSTO Tel. 23829

Matinee, tanda y noche LA FURIA DE LOS 7 MAGNIFICOS Actualidades Mundiales Nº 15 matinée platea 7.00 mezzanine 9.00 tanda y noche platea 9.00 Mezzanine 11.

UNIVERSO Tel. 42660

Matinée, tanda y noche PARA MATAR A UN PAYASO Matinée, mezzanine 9.00 platea 7.00 tanda y noche mezzanine 11.00 platea 9.00

BOLIVAR Tel. 25051

Matinée, tanda y noche INSACIABLE EN EL AMOR (Prohibida 21 años).

EBRO Tel. 42939

Matinée doble PUNOS DE VENGANZA y LUCHA A MUERTE CONTRA LOS INVASORES tanda y noche dobles PUÑOS DE VENGANZA y LUCHA A MUERTE CONTRA LOS INVASORES Matinée 5.50 y 4.00 tanda y noche 6.50 y 5.00

MURILLO Tel. 52647

Matinée, tanda y noche dobles SI SE CALLA EL CANTOR y A MAXIMA VELOCIDAD Matinée 5.00 - 3.50 tanda y noche 5.50 - 4.00

ABAROA Tel. 56252

Matinee, tanda y noche dobles PISTOLA DE 12 CRUCES y SED DE CRIMEN. Matinée Platea 5.00 alta 3.50 tanda y noche platea 5.50 alta 4.00.

ESMERALDA Tel. 52454

Matinée, tanda y noche dobles LOS ARISTOGATOS y EL IMPERIO DEL SOL T.P. Matinee 5.00 tanda y noche 5.50

MEXICO Tel. 26867

Matinee y tanda dobles DOS MUJERES Y UN HOMBRE y LAS MOMIAS DE GUANAJUATO noche doble DOS MUJERES Y UN HOMBRE y LAS MOMIAS DE GUANAJUATO Matinee 5.50 - 4.00 tanda y noche 6.50 - 5.00

CENTER Tel. 26573

Matinée, doble PISTOLERO PROFESIONAL y ENTRE EL DESEO Y LA MUERTE TANDA Y NOCHE DOBLE EL GRADUADO y PISTOLERO PROFESIONAL Matinée 4.10 - 3.60 tanda y noche 5.20 y 4.10

BUSCH Tel. 53694

Matinée, tanda y noche SOY SARTANA JUSTICIERO y TODOS SOMOS CRIMINALES

VARIEDADES Tel. 24071

Matinée, EL LADRON DE BAGDAD y DOS VAQUEROS ERRANTES tanda y noche EL LADRON DE BAGDAD - LA MAFFIA matinee 4.00 - 3.00 tanda y noche 4.50 y 3.00

IMPERIO Tel. 40451

Matinee, tanda y noche dobles LOS CAÑONES DE NAVARONE y HARRY EL SUCIO 4.50 y 3.50

AVISO

Habiéndose extraviado el cheque Nº 136 por $us. 2.557.- girado por el Banco Central de Bolivia a cargo del Bank of America N.Y. en favor del First National City Bank, queda nulo y sin valor.

La Paz, 2 de Mayo de 1974

YACIMIENTOS PETROLIFEROS FISCALES BOLIVIANOS. DIVISION DE TESORERIA

INDUSTRIAS DE ACEITE S.A.

Junta General Ordinaria de Accionistas

Conforme a disposiciones del Estatuto, se convoca a los señores accionistas de Industrias de Aceite S.A., a Junta General Ordinaria, que se llevará a efecto el día 23 de mayo de 1974, hs. 14 y 30, en las oficinas de la Empresa, con el siguiente temario:

1) Consideración Balance y Memoria Anual
2) Elección de Directorio
3) Designación Inspectores Contabilidad
4) Venta inmueble
5) Prórroga de la Sociedad
6) Canje acciones.

La Paz, 6 de Mayo de 1974

Comenzó en Chile campaña contra el tráfico de drogas

SANTIAGO DE CHILE, 6 (AP).- Seis chilenos acusados de tráfico de drogas fueron entregados a la policia de los Estados Unidos, en la culminación de la mayor campaña de este tipo emprendida en la historia del pais.

Los seis expulsados se sumaron a otros 14 chilenos entregados a la policia norteamericana en los últimos cuatro meses.

El gobierno, al emprender su intensa campaña contra el tráfico de drogas, afirmó que sus dirigentes en Chile habian ampliado el negocio considerablemente en los últimos años.

La policia envió a los Estados Unidos en febrero pasado, a quienes acusó de ser los principales cabecillas de una red chilena de traficantes a Olfo Sobosky Tobias, Eduardo Fritis y Wladimir Bandera. Algunas semanas antes habian sido entregados y deportados otros once acusados.

CAMARADA JEFE

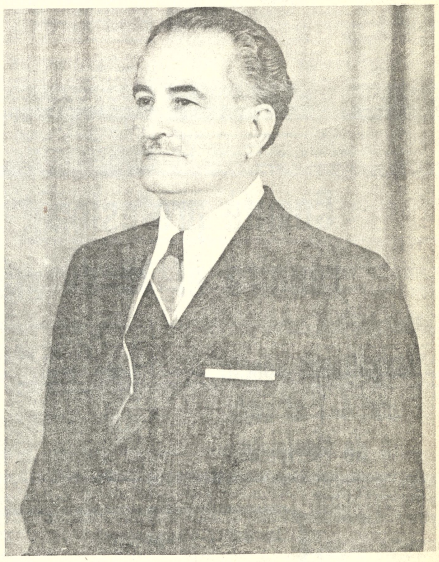

¡Falange Socialista Boliviana te saluda UNIDA Y FUERTE !

Al arribo del Dr. Mario R. Gutiérrez, que se producirá a las 17,30 hs. de hoy, concurrirán los Dirigentes Nacionales y Regionales; lugar de reunión:

Aeropuerto de El Alto

resfrios...gripes
ANTIGRIPAL COMPUESTO
cada tableta 50 Ctvs.
en todo el país.

PRESENCIA
Deportes
La Paz, Bolivia, martes 7 de mayo de 1974.

alumag
ANTI-ACIDO
Cada tableta 45 Ctvs.
en todo el país.

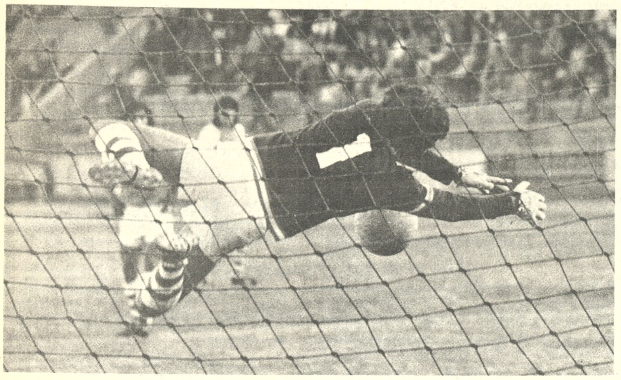

GRAN ATAJADA.- Carlos Jiménez planea espectacularmente y contiene un envío de "media chilena" efectuado por Pariente. Fue durante el primer período, en el que asedió intensamente el equipo "aurinegro".

El estadio será demolido máximo hasta 1º de julio

En días más se conocerán tres diseños

Máximo hasta el 10 de julio de este año comenzarán los trabajos de demolición del frontis principal del estadio "Hernando Siles" con miras a su posterior remodelación y ampliación.

La información la proporcionó ayer a PRESENCIA el presidente del Comité Organizador de los VIII Juegos Bolivarianos a realizarse en el país en 1977, José Gamarra Zorrilla.

El mencionado dirigente - titular también del Comité Olímpico Boliviano -dijo que en los 11 próximos días se conocerán tres alternativas de proyectos (diseños) del estadio "Hernando Siles".

Por otra parte se dijo a PRESENCIA que en el transcurso de este mes se hará la respectiva licitación para la demolición de la parte delantera del mencionado campo deportivo.

En la primera fase se contempla la demolición del sector de butacas y preferencia. El plan de trabajos de ampliación y demolición del estadio estará dividido en cuatro fases con la finalidad de no interferir los partidos oficiales del torneo de la Asociación de Fútbol de La Paz.

La ampliación del estadio está calculada para 50 mil personas. Esta ampliación está comprendida dentro los trabajos de infraestructura deportiva en el país.

OTRAS OBRAS

Por otra parte el dirigente Gamarra Zorrilla, oficializó que la construcción de una pedana de tiro y la Villa Bolivariana serán construidas en terrenos del Colegio Militar del Ejército en Irpavi. Al respecto ayer se arribó al acuerdo final entre altos representantes del Ejército Nacional y el titular del Comité Organizador.

BENI

Para el 11 de este mes se anunció, oficialmente, el viaje a Trinidad-Beni de una comisión del Comité Organizador de los Bolivarianos junto al Ministro de Información y Deportes - Guillermo Bulacia Salek.

En la capital beniana se firmarán los convenios -previa evaluación de los trabajos- en torno a infraestructura deportiva. Hasta fines del presente mes se cumplirá similar labor en Cobija-Pando.

Habrá selección nacional de atletas para "Juegos Evita"

Comisiones especiales se conformarán en el interior del país con la finalidad de seleccionar a los mejores atletas que actualmente compiten en diferentes especialidades en los Primeros Juegos Deportivos Escolares.

Posteriormente los comisionados enviarán sus informes a la Dirección General de Deportes que depende del Ministerio de Información para la selección de los deportistas escolares que representarán al país en los "Juegos Evita" a disputarse en Buenos Aires-Argentina en octubre de este año.

El Director de Deportes dijo ayer a PRESENCIA que se hará una rigurosa selección a objeto de que nuestro país compita con posibilidades frente a atletas -en edad escolar- de Chile, Paraguay, Argentina y Uruguay respectivamente.

Por otra parte el Director General de Deportes dijo que hoy, juntamente con la Dirección Nacional de Educación Física Escolar, se hará conocer el rol de actividades destinado al ciclo medio en el marco de los Juegos Escolares Nacionales.

Se realizará congreso de ciclismo en esta ciudad

Los días 25 y 26 del presente La Paz será sede de un congreso nacional extraordinario con la finalidad de reorganizar la Federación Boliviana de Ciclismo.

El mencionado congreso tendrá el auspicio del Comité Olímpico Boliviano que hizo conocer su determinación en una convocatoria conocida ayer.

Las asociaciones de ciclismo de La Paz, Santa Cruz, Cochabamba, Oruro, Potosí y Sucre deberán acreditar un delegado por entidad y que gozarán de voz y voto respectivamente.

Las sesiones del congreso se llevarán a cabo en el salón de reuniones del Instituto Nacional de Deportes (estadio "Hernando Siles").

Las deliberaciones del congreso se abocarán en forma exclusiva a reformar los estatutos de la Federación y a la elección del presidente de la misma.

El Comité Organizador de los VIII Juegos Deportivos Bolivarianos correrá con los gastos de viaje y estada en esta capital (por tres días) de cada uno de los delegados.

Las credenciales de los delegados deberán ser refrendadas por el Director Ejecutivo del Instituto Departamental de Deportes respectivo.

El nuevo campeón

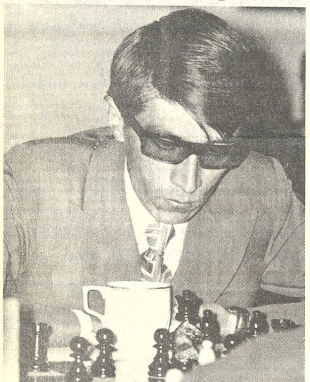

—PERCY RAMIREZ.- El destacado ajedrecista orureño, que arrebató el título a Juan Carvajal. El próximo miércoles a las 20 horas en el Círculo de Periodistas Deportivos, será proclamado campeón nacional de ajedrez.

No hay fecha para la carrera "La Cumbre"

No tiene fecha la competencia automovilística "Carrera La Cumbre", que tradicionalmente auspicia la Embajada Argentina acreditada ante nuestro país.

El Servicio Nacional de Caminos informó la semana pasada a la Comisión Deportiva del ACB, que debido al mal estado general de los caminos en el país, especialmente al que va a los Yungas, no garantiza una normal actividad de ahí que ha sugerido que la carrera proyectada para el domingo 19 de Mayo se aplace hasta fines de Junio.

Antes de esa fecha será completamente imposible habilitar en buena forma dicho tramo carretero.

La Comisión Deportiva en las próximas horas adoptará una decisión sobre el particular, ya que es la primera prueba del calendario oficial del ACb.

GRAN PREMIO

Pese a existir graves problemas económicos, el Ministerio de Informaciones y Deportes está tratando de lograr la financiación del Gran Premio "Presidente Hugo Banzer Suárez".

Retornó el presidente "atigrado"

Luego de un corto viaje por Europa retornó ayer al país el presidente del club The Strongest, industrial Rafael Mendoza.

El mencionado dirigente se reunirá -de acuerdo a lo manifestado- en las próximas horas con el directorio de la entidad que preside.

En la oportunidad recibirá los informes de los diferentes comités internos de la institución quienes lo pondrán al tanto de lo acontecido durante su ausencia.

Aún no fue fijada oficialmente fecha para la mencionada reunión pero se dijo que será en el transcurso de esta semana.

En lo que respecta a primer equipo,los jugadores tuvieron ayer libre. Los entrenamientos se reiniciarán hoy de 10 a 12 horas, en campo aún no determinado pero, trascendió, es posible que los trabajos se cumplan en la cancha del club Mariscal Braun, en Miraflores.

The Strongest sostendrá su próximo compromiso por el torneo oficial el venidero domingo frente al representativo de Municipal. Se espera que para esa ocasión ya se encuentre repuesto de una lesión el arquero titular Galarza y pueda ser de la partida.

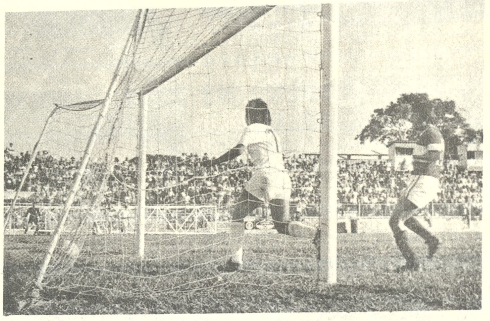

EN SANTA CRUZ.- El número 7 Jiménez, convierte el tercer tanto para el Real en el partido frente a Ferroviario. Tórrez del equipo "carrilano" mira la pelota en la red. Ganó Real por 3-2.' (FOTO PRESENCIA DE SANTA CRUZ).

Las trifulcas son una de las características del balompié

Nueva York, 6 (AP) - Después de la gambeta y el pase corto, las trifulcas en graderías y gramillas son una de las características más notables de la pasión por el fútbol en América Latina.

Esa es por lo menos la impresión que se desprende de una encuesta informal acerca del comportamiento de los amantes del fútbol, de México hasta la Argentina, realizada por The Associated Press.

El corazón del aficionado, fanático, hincha, espectador latinoamericano, palpita al mismo ritmo de los que queman oxígeno en la cancha.

A veces sufre como si las patadas se las dieran a él y no al balón, se le agota la paciencia como a los jugadores el aire.

Como "profesores" de fútbol, los hinchas dictan su cátedra de tácticas, silbidos, aplausos, improperios y hasta objetos contundentes desde sus fríos asientos de hormigón.

En los estadios de Brasil, campeón del mundo, hacen ondear banderas gigantescas y tocan samba en toscos tambores.

Algunos brasileños ofrecen votos y prómesas a los santos para que ayuden a ganar a su equipo favorito. El triunfo puede significar pelarse al rape, o subir de rodillas la escalinata de una iglesia.

Ha habido asesinatos y suicidios que según la policía brasileña tenían que ver con el fútbol y en una ocasión un famoso compositor recorrió Copacabana vestido de mujer para cumplir con una promesa futbolística.

Aunque en los grandes estadios brasileños los disturbios violentos son pocos, la policía acordoua la cancha. En el gigantesco "Maracaná" unos 200 elementos vigilan por si las dudas.

Doscientos agentes uniformados y 150 de civil vigilaron este año el partido "clásico" del fútbol argentino entre Boca Juniors y River Plate.

No hubo incidentes: 30 días de cárcel -no redimibles con multa- se imponen ahora al aficionado sorprendido en Argentina en un acto de violencia.

Pero en lo que va del año las cifras oficiales dicen: cinco heridos graves, decenas de contusos y alrededor de 300 detenidos.

Pese a la falta de vigilancia, la pasión por el fútbol en México no ha registrado desbordamientos graves, pero también tiene su historia.

Las celebraciones del paso de México a los cuartos de final en la copa mundial de 1970 tras vencer a Bélgica 1-0 y la victoria de Brasil en ese mismo torneo hicieron temer a las autoridades que el fervor futbolístico se transformara en manifestación antigubernamental.

En ocasiones la policía cachea a los espectadores en busca de armas, no se permiten botellas en los estadios y las bebidas se expenden en envases de plástico. A falta de esos proyectiles buenos son a veces los cojines y hasta los zapatos.

Un dirigente del equipo de Morelia, de segunda división, fue expulsado de por vida en 1969 cuando se comprobó que había llevado matones a sueldo en un desplazamiento de su equipo.

Durante los desmanes después del clásico América-Guadalajara de 1970 dos aficionados se subieron al techo de un tranvía y encontraron la muerte al caer, mientras la fanaticada apedreaba comercios, robaba mercancías y asaltaba autobuses.

Pero el historial del fútbol en América Latina tiene páginas más negras que van desde el desencadenamiento de una guerra hasta el desastre mayor relacionado con la práctica de ese deporte.

La llamada "Guerra del Fútbol" en 1969 entre Honduras y El Salvador tenía raíces más serias que la clasificación de un

Comité profesional se reunirá el 18 de mayo

Una importante reunión del Comité Profesional de la FBF se realizará el 18 de Mayo en la ciudad de Cochabamba. En la oportunidad, será aprobado el programa de festejos para conmemorar las "Bodas de Oro", de la Federación Boliviana de Fútbol.

Julio Lara Salazar, presidente del Comité Profesional dijo a PRESENCIA, que en esta oportunidad, los miembros del comité aprobarán la realización de actividades que incluye la realización de un torneo Sudamericano de Fútbol, una reunión ordinaria de la Confederación Sudamericana, actuaciones académicas y una sesión de honor y la condecoración con el Cóndor de los Andes.

LLEGADA DE CUELLAR

Para las próximas horas se anunció el arribo del presidente de la Federación Boliviana de Fútbol, Mauro Cuéllar, quién informará sobre sus gestiones que realizó en Asunción con el titular de la Federación de Chile, para considerar el cumplimiento del partido del seleccionado chileno en la ciudad de La Paz.

Magallanes venció por 4-1 al club 16 de Noviembre

Atlético Magallanes logró una categórica victoria sobre 16 de Noviembre por 4 - 1, en la fecha inaugural del torneo de aficionados en su segunda división.

Lo destacado de la fecha, fue la exhibición del juvenil elenco de Atlético Magallanes, en cuyas filas figuran jugadores desde 14 20 años. El plantel vencedor jugó con Germán Añez, Tito Torneo, Rodolfo Moya, Germán Gironda y Marcelino Rojas; José Luis Ballesteros y Edgar Avila; Claudio Linares, Alejandro Ortega, Sergio Fernández, y Edgar Luna, Alternaron: Luis Alcón, Carlos Quintana y Raúl Chávez.

Los goles de la victoria para el plantel "Magallanista", fueron conquistados por Alejandro Arteaga, Sergio y Rodolfo Moya.

Se espera que Atlético Magallanes, repita esta clase de actuaciones y continúe en su rendimiento parejo en este certamen para aficionados que controla la Asociación de Fútbol La Paz.

SEPELIO DE DIRIGENTE.- Socios del Club Porvenir trasladan los restos mortales del dirigente de ese club Benedicto Villca Herrera, que en vida prestó importantes servicios a su entidad. El Club Porvenir, que milita en Primera "B", está de duelo.

Es Ud. (-) negativo?
Su cerebro y sistema nervioso lo están traicionando y no responden a los quehaceres cotidianos?
Ayude a su organismo tomando diariamente
BIO 3 B
BIO 3 A
Déficits físicos e intelectuales
Neuritis
Dolores Nerviosos
Cansancio
Fatiga - Insomnio
Retraso en el crecimiento
Dolores Neuromusculares
Decaimiento
UN PRODUCTO DE LA CIENCIA ALEMANA AL SERVICIO DE LA SALUD
Lab. Biofar Casilla 3820 - Tel. 51384 - La Paz.

TECNA LIMITADA
AV. CAMACHO 1333 - 2º P. TEL. 54597
CASILLA 4360 - LA PAZ
¡LLEGO NUEVA PARTIDA¡
HOBART
MAQUINAS SOLDADORAS
Tipo: Transformador-Moto-generador
y con motor a gasolina
RIDGID
TARRAJAS ELECTRICAS Y MANUALES,DADOS,
CORTATUBOS, LLAVES, NIPLERAS, HERRAMIENTAS VARIAS.

Proseguirá "Apertura de básqu

Con tres encuentros disputarse esta noche Coliseo "Ciudad de proseguirá la disp torneo "Apertura" quetbol.

Destaca en programación el pa fondo que será anim los equipos masculi Gimnasia y Esgri Mariscal Santa Cru

El cotejo de se estará a cargo de M y Universitario, los grupo de varones.

Iniciando la fecha el certamen femen berán jugar los quin Gimnasia y Esgrima Law.

En lo que toca cipal encuentro bilidades de triunfo Gimnasia otra Mariscal Santa Cru parejas ya que quintetos cuentan con jugadores hábiles das maneras en los partidos fue Mariscal Cruz el equipo repunte demostró.

La jornada noche, de acuerd programación conocer por el Técnico de la Asoc Basquetbol de La Paz iniciarse a las 19.3

Ferro juega 11 con Olym

Ferroviario juega e un importante part Olympic por el torn Primera "B". Anoche bado el fixture, en ambos paises.

Sábado 11. Cancha Hernando Siles: Ho Obrero Royas vs. M Braun.